Impresso em papel de HOLMBERG BECH & C. — Stockolmo e Rio.

Correio da Manhã

Propriedade de EDMUNDO BITTENCOURT & Cia. Limitada

OMMUNDSEN & NOA LTD. — Fornecedores de papel para o "Correio da Manhã".

Director — MONIZ SODRE'
Secretario — ADOLPHO BERGAMINI

ANNO XXV — N. 9.325
RIO DE JANEIRO — TERÇA-FEIRA, 23 DE JUNHO DE 1925

LARGO DA CARIOCA N. 13
Gerente — V. A. DUARTE FELIX

SERVIÇO TELEGRAPHICO DA UNITED PRESS, AGENCIA HAVAS, AMERICANA E CORRESPONDENTES ESPECIAES

Setenta e um vasos de guerra estrangeiros estacionam em aguas chinezas

A esquadra dos soviets deu inicio ás grandes manobras, de conformidade com os planos do estado-maior da Armada

A situação em Hong-Kong é gravissima

TODOS OS CRIADOS SE DECLARARAM EM GREVE

PAINLEVE' responderá hoje ás interpellações communistas concernentes a Marrocos.

HOMENS DE OUTR'ORA

O visconde de Abaeté

ASPECTOS e passagens da existencia do velho liberal, que veiu acompanhando nossa vida politica, desde o 1º Reinado, atè seis annos antes da proclamação da Republica.

Quando, em 1823, com a proclamação da Independencia, a provincia de Minas Geraes, enviára á Côrte uma commissão especialmente incumbida de apresentar as suas felicitações á Assembléa Constituinte, um portuguez, figurava como parte integrante da delegação.

Era Antonio Paulino de Limpo de Abreu.

Nascido em Lisboa aos 22 de junho de 1798 e formado em Coimbra, acompanhára á familia real, quando d. João VI se viera estabelecer no Brasil. E seguindo para a terra tradicional de Tiradentes, que tomaria, mais tarde, como sua terra de adopção, logo se salienta na magistratura, galgando, numa carreira rapida e luminosa os mais elevados postos na Justiça, até o de ministro do Superior Tribunal.

Vem ao Rio em 23, no desempenho d a significativa missão dos seus conterraneos, para tomar parte em 26, na representação de Minas á primeira Assembléa Legislativa brasileira.

E logo começa a brilhar, como um dos astros de primeira grandeza [illegible] nacional. A oratoria é-lhe uma qualidade inata ao espirito.

[illegible] orador possue as mais vastas qualidades para se fazer agradavel na tribuna: a solennidade do porte, a sympathia da voz a propriedade de gestos, a tudo o que se vem alliar a precisão de linguagem, o arrebatamento e a convicção com que, por vezes, se eleva ás alturas da mais viva eloquencia.

Não raro arrebata e commove impressiona e convence. Não tarda a encher de fama, o seu nome e tornar-se, entre os seus pares, uma dessas figuras privilegiadas, que os partidos disputam sempre como figuras preciosas, orgulhando-se quando pode contal-as entre os que lhes enchem as hostes.

Em 1835, quando Feijó assume a direcção do paiz, como Regente, é o seu ministro de mais intima confiança e o com que mais conta para as porfiadas campanhas do parlamento. Dos quatro gabinetes com que governou, Limpo de Abreu fez parte de tres, ora na pasta da Justiça, ora na pasta do Imperio ora na dos Estrangeiros, quando não simultaneamente nas tres.

E' um multiplicar de actividade que o ministro affronta serenamente, em meio áquella toda agitação sem titubeamentos e com enthusiasmo, na satisfação interna de bem servir á sua extremecida patria de adopção.

E' sabido o que foram as lutas parlamentares na regencia Feijó. Os debates attingiam o tumulto. A confusão, a balburdia, a troca de insultos, a ameaça de pugilatos, eram scenas de todas as sessões a que assistia aquella Camara febril e vibrante de civismo. Houve momento em que as mais altas capacidades oratorias do congresso formavam um granitico bloco compacto de resistencia e opposição aos actos do regente. Limpo de Abreu, *leader* do gabinete na Camara temporaria, enfrentava a todos com um destemor e admiravel acceitando as discussões mais amplas, investindo sempre nos debates mais apaixonados, "deslumbrando á força de talento".

Era sempre exacto, minucioso, logico na sua argumentação, sem lhe faltar, quando necessario, um fino sarcasmo, dito muito a proposito, com as phrases mais cortezes, porém ferindo fundo o adversario contra quem era dirigido.

E assim atravessou a situação terrivel que só encontraria salvação no golpe revolucionario da Maioridade.

Foi outra disputa memoravel em que o deputado por Minas era chamado a servir com as luzes de sua palavra esclarecida.

Quando Honorio Hemeto, mais tarde Marquez de Paraná, sentindo a pressão da opinião, contraprizera no projecto de Martim Francisco, da maioridade immediata ou da maioridade quando d. Pedro completasse 15 annos, foi Limpo de Abreu, ao lado dos dois irmãos Andradas, um dos chefes da campanha de que resultou depois do adiamento das Camaras, ordenado por Araujo Lima (Marquez de Olinda), a revogação desse decreto para que do poder fosse logo investido o joven Imperador.

No ministerio da maioridade a pasta da Justiça é confiada á sua direcção, essa mesma pasta que exercera, cinco annos antes, sob a chefia de Feijó, e onde, mau grado as circumstancias anormaes da época, teve occasião de firmar qualidades de administrador esclarecido e probo.

Comparecendo á Camara para discussão do orçamento da Justiça forma-se, em seu derredor, uma roda viva de perguntas e interpellações que o ministro, com habilidade responde ou contorna, mas solicitando sempre o concurso dos adversarios para o programma conciliatorio do gabinete.

No ministerio, a ligação de Limpo de Abreu é toda com os Andradas. Nas eleições geraes é o grande companheiro e braço direito de Antonio Carlos na politica de reacção, que provocará em torno dos ministros uma atmosphera de odiosidades e antipathias.

Na crise ministerial, aberta com as divergencias, em face da revolução rio-grandense, de Aureliano (visconde de Sepetiba) com os Andrads, colloca-se ao lado destes,

O visconde de Abaeté

com elles se retirando na quéda do primeiro ministerio da maioridade em 31 de março de 1841.

Cinco annos mais tarde, em 1845, volta de novo Limpo de Abreu ao governo, numa combinação de que faziam parte Almeida Torres, Alves Branco, Albuquerque, occupando elle a pasta dos Estrangeiros e interinamente a da Justiça. A este tempo a reputação de Limpo de Abreu, como estadista e como administrador, era já uma reputação consolidada.

Em 1833, exercendo a presidencia de Minas, revelara as qualidades mais apreciaveis de direcção, tino administrativo, segurança de acção. Agora nos seus 47 annos de edade, o orador nervoso, insinuante, atrabiliario, quasi, da Regencia Feijó, nada tem perdido na eloquencia, na vivacidade, reunindo, a mais, dez annos de experiencia, que não representam pouco na vida de um homem publico.

Em 1847, ingressa no Senado. Era esta, no Imperio, a suprema consagração politica. Entrar na camara vitalicia era passar á categoria dos chefes, era o descanso, era a sagração ultima. Conselheiro de Estado no anno immediato, fez parte em 1848, do gabinete de 8 de março, presidido por Macahé, desempenhando, logo no começo, duas pastas, a dos Estrangeiros e a da Fazenda. E' a época da revolução praieira de Pernambuco, o que tanto vale dizer que importava ser ministro em quadra tão grave e agitada da vida nacional.

No ministerio da Conciliação, (6 de setembro de 1853), Limpo de Abreu, pela terceira vez acceita a direcção dos negocios estrangeiros, sendo com o velho Nabuco de Araujo, as duas figuras maximas do gabinete presidido pelo Marquez de Paraná.

A' presidencia do conselho só em 1858 ascende o grande liberal, desta vez com a pasta da Marinha, e já Visconde de Abaeté, desde 1854. Não era mais, porém, o homem de lutas que nos dias memoraveis da Abdicação, da Regencia e da Maioridade tanto soubera se exalçar. O gabinete de 12 de dezembro, elle o constitue com nomes da altura de Nabuco, Rio Branco, Salles Torres Homem.

E' um Ministerio que vae encontrar, pela frente, uma das opposições mais desbragadas a que assistiu o parlamento do 2º Reinado. Elle incluira no seu programma a conciliação, no sentido — declarou-se — de "moderação na politica, de justiça na administração e de progresso reflectido e pautado no desenvolvimento das idéas e das necessidades publicas". — Mas tanto se apresenta á Camara a reforma financeira de Torres Homem e logo se desencadeia terrivel a tormenta.

Na discussão dos orçamentos, depõe Pereira da Silva, "os ministros eram desabridamente aggredidos". "Discursos violentos duravam dias inteiros, recriminações odiosas, apodos insultuosos, perturbações de ordem, conturbavam a todo o instante o recinto dos legisladores".

Explicando, mais tarde, a retirada do gabinete dirá Salles Torres Homem: "Era impossivel a posição do ministro á quem se prezasse de pundonor. Recorreu-se a excessos lamentaveis, de que não tinha havido exemplo na tribuna legislativa, ainda nos periodos mais tempestuosos da nossa historia politica."

O visconde de Abaeté não era mais o homem desses momentos. [illegible]-n'o de não ter aux[illegible] com a sua intelligencia e a sua actividade o ministerio que presidia, contemplando "quasi silencioso, a luta travada". Mas a verdade é que Abaeté, sem forças, nos seus 60 annos, era já, como dizia Joaquim Nabuco, um "sobrevivente do primeiro Reinado e da Regencia". "A politica que o havia fascinado na sua mocidade era agora para elle um objecto de estudo, de analyse, de satyra — um theatro, onde elle ainda consentia em figurar e que usassem de seu nome nos cartazes, mas de que não sentia mais o prazer e o encanto."

Era a ultima vez que Abaeté subia ás culminancias do governo.

Em 1878 chamado á presidencia do conselho para succeder a Sinimbu', terminantemente o recusa, allegando, então, estes tres interessantes motivos que os historiadores contemporaneos registraram: "1º — que a sua edade e soffrimentos o impeciam de tomar uma parte activa nos negocios politicos; 2º — que não se reputava á si proprio — para guiar homens novos, que não conhecia; 3º — affirmava que, se pedisse ás camaras os meios de fazer o bem do paiz, duvidava que ellas os dessem".

Deixando o poder em 1859, passerá, dois annos mais tarde, para a presidencia do Senado, que exercera até 1873, num longo espaço de 12 annos.

Morre nos seus 85 outonos, em 14 de setembro de 1883, cercado da maior estima e veneração do seu paiz. Era um politico que acompanhára a vida nacional desde a proclamação da independencia. A politica para elle, diz Nabuco, tinha se tornado então "uma disponibilidade activa", da qual apreciava somente o privilegio de dar o seu voto em conselho de ministros, ou no conselho de Estado, fazendo sentir a autoridade de sua experiencia ás novas gerações de estadistas."

Todos o consideravam, todos o ouviam com respeito e sympathia se não amizade, todos o admiravam como uma reliquia da patria, como uma revivescencia gloriosa de um passado glorioso.

O velho liberal passára no parlamento 57 annos, fóra 35 annos conselheiro de Estado e contadas as pastas ministeriaes que exerceu effectiva ou interinamente, verifica-se ter sido 12 vezes ministro, 5 dos Estrangeiros, 3 do Imperio, 2 da Justiça, 1 da Fazenda, 1 da Marinha.

Como diplomata desempenhou no Prata delicadas missões, como enviado extraordinario e ministro plenipotenciario. Ao deixar a vida, era grande do Imperio, dignatario do Cruzeiro, grã-cruz da ordem de Christo, tendo nos legado, entre outros trabalhos, um "Tratado de Commercio" e um Protesto, feito como Ministro dos Estrangeiros contra o acto do parlamento inglez, que sujeitava os navios brasileiros, que fizessem trafico de escravos, ao alto tribunal do almirantado britannico.

E assim decorreu a existencia de um dos maiores vultos do Imperio Brasileiro, cujo 127º anniversario de seu nascimento hontem transcorreu.

As cerimonias de canonisação dos "Martyres Canadenses"

Roma, 21 (U. P.) — Continuando as cerimonias da beatificação dos jesuitas francezes, conhecidos pela denominação dos "Martyres Canadenses", o papa Pio XI, desceu de tarde á Basilica de São Pedro na sedia gestatoria, cercado dos cardeaes e dos membros da Côrte Pontificial e precedido das guardas nobre e suissa, de numerosos prelados, diplomatas e clerigos de diversas categorias.

O Santo Padre ajoelhou-se e orou deante do Altar dos Martyres enquanto o Côro da Capella Sixtina entoava os canticos da lithurgia. Em seguida foi cantado o Te Deum, dando a benção Monsenhor Deschamp, bispo auxiliar de Montreal. Numerosos descendentes das familias dos martyres achavam-se presentes.

A Basilica achava-se feericamente illuminada, e literalmente cheia de fieis que acclamaram calorosamente o Pontifice a sua chegada.

O papa voltou a seus aposentos particulares no palacio do Vaticano, acompanhado dos altos dignatarios da Egreja.

Foi offerecido a Sua Santidade riquissimo relicario, contendo oparticulas dos ossos dos martyres. O relicario é uma miniatura do monumento erigido em Canadian Hill onde foram martyrizados os oito jesuitas francezes.

Nos tres dias seguintes celebrar-se-ão imponentes festas religiosas em honra dos martyres, ás quaes compareceráo os membros do Sacro Collegio. Monsenhor Dechamp, officiará nesses actos.

A LUTA RELIGIOSA NA INGLATERRA

Londres, maio, (U. P.) — Acaba de ser declarada na Grã-Bretanha, uma guerra religiosa, em que está empenhada a propria existencia da egreja da Inglaterra.

Tres facções dentro della combatem encarniçadamente para obter a supremacia.

Ha de um lado o formidavel movimento anglo catholico e de outro a agitação tendente á união das egrejas livres.

Na luta os anglo catholicos estão arregimentados contra os outros, Roma, ou Canterbury?

Toda a questão está resolvida quando se puder responder a essa interrogação. Os anti-romanistas affirmam que mesmo o futuro do imperio britannico está em Roma.

Um dos *leaders* desse elemento é Sir Thomas Inskip, solicitador geral do governo Baldwin e membro tory do Parlamento desde 1918.

"Existe uma grave crise na egreja da Inglaterra, adverte elle. Ella está bem presente aos nossos olhos e antes de passados dois ou tres annos, acontecerá o que tantas vezes se tem annunciado ou seja determinar o futuro da egreja provavelmente do estado e do imperio. Ha muitos annos que ha sempre uma recrudescencia da discussão sobre a conveniencia das conversações travadas entre os representantes da egreja da Inglaterra e os theologos da egreja de Roma.

Todos os annos as autoridades desta ultima, repudiam a noticia da existencia dessas negociações. Mas no entanto, essas existem e occorreram o anno passado em Malines.

O "Daily Telegraph" que é um jornal fidedigno, disse, recentemente, que o cardeal Mercier na sua residencia de Malines, tratou da questão com os representantes do arcebispo de Canterbury.

Os delegados da egreja da Inglaterra, foram o bispo de Truro o reverendo Charles Gore e o deão de Wells, dr. Robinson.

Appareceu uma controversia entre os adeptos da egreja nacional sobre a proposta anglo catholica para admittir-se o festival de Corpus Christi.

Sir Thomas Inskip foi um dos quatro primeiros signatarios desse manifesto.

Uma crise que ameaça mudar o caracter da egreja ingleza, diz esse documento, se esboça na proposta sobre a festa de Corpus Christi.

O bispo Welldon em discurso que pronunciou recentemente, [illegible] se tem verificado tentativas para transformar a attitude da egreja nacional para com a evocação dos santos, o culto da Virgem Maria e a trans-substanciação dos elementos consagrados na Santa Communhão. Os anti-romanistas affirmam que um terço do clero anglicano é favoravel á união com Roma e o seu desejo é participado por um quarto dos fiéis.

Declarou-se tambem que ha presentemente mais frades na egreja da Inglaterra do que no tempo da reforma, sendo tambem muito maior o numero de freiras anglicanas do que o era na época de Henrique VIII. Os anglo catholicos dizem ter ganho muitos adeptos com o seu trabalho social, sobretudo entre as gerações mais novas, especialmente os estudantes das universidades.

O quinto congresso nacional fascista

Roma, 22 (H.) — Iniciou os seus trabalhos o Quinto Congresso Nacional Fascista. O relatorio apresentado pelo secretario geral Farinacci foi adoptado por unanimidade e o seu autor mantido no exercicio daquelle cargo.

Em seguida foi approvada uma ordem do dia enaltecendo a acção syndical do partido e affirmando que o syndicalismo fascista é elemento fundamental da força de expansão da potencia italiana.

Depois de forte onda de calor, violenta tempestade

Roma, 22 (U. P.) — Annuncia-se que nas localidades da Toscana, Istria e Veneto, depois de forte onda de calor, caiu uma tempestade que causou enormes damnos materiaes.

O movimento commercial externo da França nos cinco primeiros mezes

Paris, 22 (H.) — Foi o seguinte o movimento commercial externo da França nos cinco primeiros mezes deste anno:

Importações do Brasil — em milhares de francos — 5.000.734 contra 403.243.24 em egual periodo do anno passado.

Importações da Argentina — 510.800 contra 591.523.

Exportações para o Brasil — em milhares de francos — 192.733 nos cinco primeiros mezes de 1925 contra 165.127 em egual periodo de 1924.

Exportações para a Argentina — 322.014 contra 351.092.

O total das importações e exportações soffreu ligeira diminuição. As primeiras 714 e as segundas 644 milhões.

Os acontecimentos de Shangai

Novos contingentes do exercito adheriram ao movimento

Macau, 22 (H.) — Continúa a corrida aos bancos chinezes.

A colonia portugueza está em calma.

O MOVIMENTO GREVISTA

Hong-Kong, 22 (H.) — O movimento grevista augmenta. Numerosos typographos *cooks* largaram o trabalho e os typographos das typographias de firmas europeas ameaçam de abandonar tambem o serviço. A situação torna-se cada vez mais delicada.

Ao que se diz, os operarios constituiram uma especie de sociedade secreta com ligações com o governo de Cantão, com o fim de fomentar a greve geral revolucionaria.

As reclamações formuladas pelos grevistas envolvem não sómente reivindicações de caracter economico e corporativo, como tambem de caracter politico-social.

A LEGAÇÃO CHINEZA EM PARIS ASSALTADA

Paris, 22 (H.) — Cerca de cem operarios chinezes invadiram de surpresa o edificio da legação da China nesta capital, onde, sob violentas ameaças, obrigaram o ministro, sr. Tcheng-Loh, a assignar tres protestos contra a acção das potencias em Shangai. Os assaltantes dispersaram em seguida, conseguindo a policia effectuar sómente a prisão de um delles.

AS TROPAS DE MUKDEN

Tien-Tsin, 22 (H.) — As tropas de Mukden amotinaram-se, mas já foram enviadas para o local do movimento importantes forças da gendarmeria, afim de sitiar e dominar os revoltosos.

MEDIDAS DE PROTECÇÃO AOS VOLUNTARIOS

Hong-Kong, 22 (H.) — O governo baixou uma proclamação em que declara que já deu as necessarias providencias para proteger a vida e a propriedade dos voluntarios que se acham a serviço do Estado.

UM FUNCCIONARIO JAPONEZ ASSASSINADO

Londres, 22 (H.) — Telegrammas de Hong-Kong annunciam que, devido ao assassinato do thesoureiro do Hospital Japonez de Cantão, o Japão declarou guerra á China Meridional.

A noticia não teve ainda confirmação official.

QUEREM APURAR AS CAUSAS DAS GRÉVES

Shangai, 22 (H.) — Chegaram a esta cidade dois funccionarios japonezes que trazem a incumbencia de proceder a inquerito para averiguar as causas das gréves e a parte que nesses movimentos têm tomado os subditos do Mikado.

A LEGAÇÃO CHINEZA EM PARIS GUARDADA

Paris, 22 (U. P.) — A policia continúa guardando a legação da China, com receio de desordens que possam ser provocadas pelos communistas.

O governo francez está resolvido a expulsar numerosos chinezes, que participaram da manifestação de sexta-feira, levada a effeito na legação da China, onde forçaram o ministro chinez a assignar uma declaração de solidariedade com os grevistas de Shangai em nome da colonia de Paris.

A EMBAIXADA DA CHINA EM BERLIM

Berlim, 22 (U. P.) — A policia adoptou medidas de precauções, fazendo guardar a embaixada chineza, afim de evitar qualquer incidente da natureza do que occorreu em Paris.

OS BOATOS DE DECLARAÇÃO DE GUERRA A' CHINA MERIDIONAL

Londres, 22 (H.) — Os circulos officiaes japonezes desta capital declaram que as noticias de que o Japão tinha declarado guerra á China meridional, não merecem o menor credito. E' voz geral que essas noticias tiveram origem nas representações que os consules em Tokio e em Cantão, fizeram a proposito do assassinato do subdito japonez que em Hu-Kua exercia o cargo de thesoureiro do Hospital.

Dois martyres canadenses beatificados

Roma, 22 (U. P.) — Os jesuitas francezes Jean De Breheuf, Gabriel Lalemant, Noel Chabanel, Isaac Jogues, René Goupil, Jean De la Lande, Antoine Daniel e Charles Garnier, primeiros martyres norte-americanos, commummente conhecidos geralmente pela denominação de "Martyres Canadenses", foram beatificados hoje com as grandiosas cerimonias do ritual catholico, com a presença do Papa, cardeaes, prelados e membros da Côrte Papal. Cinco desses martyres foram sacrificados pelos indios Hurões e tres pelos iroquezes, no seculo dezesete. O conde Mercier, ministro das Terras e Florestas do Canadá e monsenhor Deschamps, bispo auxiliar de Montreal, representaram a provincia de Quebec. Tambem estiveram presentes o embaixador francez, um grupo de perigrinos canadenses e grande numero de jesuitas.

Tom Mix na America do Sul

Como já sabem os leitores, o celebre artista "cow-boy" pretende vir este anno á America do Sul, depois da visita que está fazendo á Europa.

Damos acima um retrato recentissimo de Tom Mix, com sua esposa e o unico filhinho do casal.

PELO MUNDO

FRANÇA

Os riffenhos atacaram as posições francezas em Ouergha travando-se encarniçada luta. — Chegaram ás proximidades do logar denominado Tres Forcas varios navios de guerra francezes — O presidente do conselho de ministros responderá ás interpellações communistas na Camara dos Deputados sobre a situação em Marrocos. — Segundo o correspondente do "Le Journal" em Madrid, Abd-el-Krin mandou cortar as orelhas e envergar trajes de mulher aos caids que, alarmados com a noticia da proxima celebração do accôrdo franco-hespanhol, se recusaram a combater fóra do territorio da sua jurisdicção.

RUSSIA

Estão-se realizando sob direcção do commissario dos Negocios da Guerra e Marinha, as grandes manobras da esquadra dos soviets, de accordo com os planos approvados pelo estado-maior da Armada.

CHINA

Acham-se em aguas chinezas 71 unidades de guerra britannicas e de outras potencias.

PORTUGAL

Fazem-se preparativos para a commemoração do oitavo centenario da fundação de Portugal — Falleceram em Canavezes, o capitalista Souza Machado; em Evora o engenheiro Silva Monteiro e em Reguengos o veterinario Fernandes Affonso. — A policia descobriu a organisação de uma legião feminina para vingar a deportação dos accusados de participação nos ultimos movimentos radicaes e attentados sociaes.

NORUEGA

O aeroplano da expedição Amundsen "N. 25" voou de Franklin Bay a Kings Bay, onde chegou em perfeitas condições.

ALLEMANHA

Chegou a Berlim a missão chineza que percorre os principaes paizes da Europa, devendo seguir breve para Moscou.

HESPANHA

Continuam os grandes temporaes em todo o paiz.

ARGENTINA

Os italianos commemoraram domingo o primeiro anniversario da morte de Matteoti. Em nome do partido socialista discursou o deputado Spinetto.

Dez mil operarios realizaram um comicio monstro, em Londres

Londres, 22 (H.) — Um cortejo de mais de dez mil operarios sem trabalho desceu hontem dos suburbios da capital, até a praça "Trafalgar Square", onde se realizou um comicio monstro.

Depois de se fazerem ouvir diversos oradores, foi approvada uma moção ao governo, solicitando a criação de um "bureau" nacional, afim de desenvolver por todos os meios os recursos do paiz e, ainda, a reabertura das negociações com o governo dos Soviets para o reatamento immediato das relações commerciaes.

A Irlanda pede a creação de uma taxa sobre os caixeiros-viajantes estrangeiros

Londres, 22 (H.) — Noticias de Dublin para os jornaes desta capital informam ter a Federação dos Caixeiros-Viajantes Irlandezes approvado uma resolução em que pede ao governo a imposição de uma taxa annual de 100 libras esterlinas, como imposto de licença, aos caixeiros-viajantes estrangeiros, mesmo os que residam permanentemente no Estado-Livre.

O intercambio commercial de frutas com a Argentina

Buenos Aires, 20 (A. A.) — Sr. Ernesto Jorge Oca, secretario da Camara de Commercio Argentina no Rio de Janeiro, em entrevista que teve com o sr. Carlo Noel, intendente desta capital, disse-lhe que seria opportuno activar o intercambio commercial de frutas, entre os dois paizes, accrescentando que os productores de São Paulo, Rio Grande, Minas Geraes, Bahia, Pernambuco e Rio de Janeiro, cogitavam da constituição de uma cooperativa para a exportação de frutas, e que a municipalidade de Buenos Aires bem poderia, por intermedio da Junta de Abastecimento, receber os frutos brasileiros em consignação e distribuil-os nos mercados por preços razoaveis.

Um deputado italiano contrario á emigração transoceanica

Roma, 22 (U. P.) — O deputado Bastianini, chefe do fascio no exterior, recommendou que a emigração não se realize em massas nas racional e escolhidamente, deixando tudo á iniciativa do emigrante. Aconselhou tambem que a emigração se dirija para os paizes do Mediterraneo envés de para as nações transoceanicas, porque os primeiros offerecem agora enormes possibilidades.

A GUERRA EM MARROCOS

Abd-el-Krim teria feito propostas de paz á França

Londres, 22 (U. P.) — O jornal "Daily Telegraph" publica um telegramma de Tanger dizendo que, segundo consta, não obstante o bloqueio patrulharem actualmente sessenta navios de guerra hespanhoes as aguas marroquinas, o chefe mouro Abd-El-Krim não se sente impressionado, pois segundo diz, conta com sufficientes armas e munições nas duas frentes, franceza e hespanhola, para mais seis mezes de luta.

O mesmo despacho noticia que os navios de guerra francezes unem-se aos hespanhoes, afim de tornar mais effectivo o bloqueio.

BOATOS DE PACIFICAÇÃO

Londres, 22 (U. P.) — O correspondente do "Daily News" no Tanger diz correrem persistentes boatos de que Abd-El-Krim fez, por intermedio de conhecida autoridade em politica marroquina, propostas de paz á França.

OS RIFENHOS ATACAM VIOLENTAMENTE

Madrid, 22 (U. P.) — Informam da zona franceza ter recrudescido a actividade dos riffenhos na região de Ouezzan, estando cercado o posto francez de Bugarreous. Os aviões francezes, auxiliados por tribus amigas, tentaram em vão fazer levantar o cerco.

A VIAGEM DO SULTÃO

Madrid, 22 (U. P.) — Acredita-se aqui que a viagem do Sultão de Marrocos a Fez influenciará as cabilas que se mostram ainda indecisas.

OS RIFFENHOS ATACAM UMA POSIÇÃO

Paris, 22 (H.) — Telegrapham de Marrocos:

"O inimigo desferiu forte ataque ao norte de Queezzan, onde foi repellido com sérias perdas. Hontem, os aviadores francezes bombardearam alguns entrincheiramentos importantes dos riffenhos, a éste de Kifane."

A SITUAÇÃO DO GABINETE PAINLEVE'

Paris, 22 (H.) — Muitas das mais importantes federações socialistas departamentaes, pronunciaram-se pelo abandono da politica de apoio ao governo.

A ACÇÃO DOS AEROPLANOS FRANCEZES

Paris, 22 (H.) — Communicam de Fez:

"Ao norte de Queezzan, limpamos quasi completamente de inimigos o territorio de Rhouna. Nas regiões de Diedel e Doumes-Sacoud os mouros nossos partidarios bateram o inimigo, que teve 15 mortos e 23 feridos nesse encontro. A aviação franceza bombardeou dez vezes as posições de Souk-El-Kemi."

A SEMANA MEDICA

O peixe — Os poderes publicos na França incumbiram a Academia de Medicina de Paris, para que fizesse um estudo sobre o papel do peixe na alimentação da população. Isso, talvez, devido á carestia da vida.

E na sessão de 12 de maio ultimo, da dita Academia, o professor Desgrez, presidente da commissão que fizéra esse estudo, leu o seu relatorio. Eis o trecho desse relatorio, que mais possa interessar ao publico:

— "A carne de peixe permitte a mesma utilização das forças, (isto é, dá egualmente forças a quem come) ao operario, ao sportman e ao sedentario (commerciante, funccionario publico, profissional, etc.) Nada autoriza o titulo de "magro" applicado a esse alimento, e, se é um pouco menos excitante, por conter menor proporção de materias extractivas, isso é mais uma vantagem para o nosso systema nervoso e para o nosso apparelho circulatorio."

Signaes precoces da tuberculose — Nigoul Foussal aponta estes signaes para se conhecer precocemente a tuberculose.

— Sentir muito o frio, engordar entre 20 e 25 annos, grande sensibilidade ás vaccinas, aos sôros, aos toxicos, á autohemotherapia, dôres de cabeça frequentes, acompanhadas de fraqueza e de hypothensão, temperatura instavel: 36,5; 37; 37,5; inflammação chronica do intestino, (typo muco-membranoso), carie dentaria e calciuria.

Quando o individuo apresentar esse conjunto de symptomas, clinicamente ainda não tem nada de tuberculoso. Mas ou um excesso de trabalho (como poderia acontecer a um militar na guerra, por exemplo) ou um grande desgosto, póde fazer surgir uma tuberculose grave!

E' assim que se explicam os numerosos casos da chamada "tisica galoppante", que se manifestam muitas vezes, em jovens contrariados nos seus amores. Sabemos da irmã de um grande pensador que, desgostosa pela morte do noivo, entrou para um convento e ahi, mezes depois, ficou tuberculosa.

Essa tuberculose appareceu, logo, com caracter tão maligno, que — em poucos mezes, a joven freira estava enterrada!

Podemos ou não fabricar gigantes com os raios X? — Muitos autores, de accordo com a lei de Arndt-Schutz, julgam que os raios X devem ser excitantes, em certa dóse determinada, para o crescimento das cellulas dos individuos. A lei de Arndt-Schutz é esta:

"Todo agente exterior, administrado em fraca dóse, póde excitar qualquer cellula; administrado em dóse média, póde paralyzal-a; e á dóse forte, matal-a".

Ora, tendo se verificado os numerosos desastres produzidos pelos raios X, até nos proprios radiologistas, ficou demonstrado que esses raios matam as cellulas.

E' por que são administrados em dóses fortes.

Logo, deve haver uma dosagem menor, com a qual as cellulas ficam paralyzadas; e outra, ainda menor, capaz de excital-as.

Mas agora o professor Holzknecht ("Wiener Medijinische Wochenschrift") vem a publico dizer que a lei de Arndt-Schutz não está demonstrada, e que o crescimento de seres vivos, homens e arvores (outro ponto em que se apoiavam os autores que attribuiam uma acção excitante aos raios X, não é um indice de excitação cellular, como não o é o crescimento em altura das plantas privadas de luz, como não o é, ainda, o gigantismo consecutivo á castração ou ás lesões da hypophyse.

Mas ultimamente se adquiriu uma noção nova em Radiologia, a da "acção excitante secundaria", indirecta e mediata, a qual teria logar tanto sobre as proprias cellulas lesadas como sobre as cellulas vizinhas e mesmo sobre o organismo inteiro.

Holzknecht levanta-se contra essa nova acquisição e protesta! Não admitte semelhante coisa. Acha que se deva falar antes em "effeitos therapeuticos secundarios"!

Mas, mesmo assim, não se trata de excitação cellular no crescimento. Seria mais uma consequencia da libertação de fermentos leucocytarios ou de anti-toxinas formados á custa de globulos brancos do sangue destruidos pelos raios X.

Dr. Nicoláu Ciancic

O cannibalismo na Africa

A "Review of Reviews" publica um artigo muito interessante sobre a "Africa desconhecida", em que o autor pretende ter recebido confidencias de um cannibal notorio... se assim nos podemos exprimir.

Grande numero de tribus do territorio de Nyanza, no Congo superior, ainda guardam a apparencia dos cannibaes. Um chefe de aldeia, chamado Mkoko, que se dá o titulo de Sultani, declarou haver provado carne de dezeseis pessoas, durante os dias de fome, na sua juventude, quando esse manjar era mais facil de encontrar do que hoje. Affirma elle que a carne humana tem gosto agradavelmente adocicado e, ao mesmo tempo salgado, lembrando a carne de porco. E' preciso saber que o sal é luxo raro nessa região.

No Onganda e no Congo os casos de cannibalismo são registrados frequentemente pelas autoridades dos districtos.

Um cannibal foi levado perante os tribunaes, no Onganda, logo depois da guerra e, a 10 de agosto de 1922, o jornal "L'avenir colonial belge", que se publica em Kinshaha, inseria um artigo de fundo intitulado: "Um chefe de governo assassinado e comido pelo seu povo." O artigo descrevia o assassinio e o banquete em que fôra servido o chefe congolez Manghay Kassal, que os seus subditos devoraram como protesto contra a ordem por elle dada de concertar as estradas locaes.

E' certo, porém, que tem havido, depois da grande carnificina européa, mais casos de cannibalismo no Extremo Oriente do que no centro da Africa.

Vida economica

A MELHOR EPOCA DA PLANTAÇÃO DA BANANEIRA SEGUNDO O DR. LOURENÇO GRANATO

Póde-se plantar a bananeira em qualquer época do anno, mas o melhor é a que coincide com o despertar da vegetação e propriamente de setembro em deante.

Plantar essa musacea de abril até setembro pouco adeanta, visto que, na estação fria, as mudas não se desenvolvem, sendo ellas tambem muito sensiveis ao frio da estação hybernal. Fazendo-se a plantação de setembro em deante, as mudas brotam rapidamente, graças ás chuvas que nesse mez começam a regar o sólo e a temperatura a crescer sensivelmente. Assim, pois, a começar de setembro e proseguir até o fim do anno, as condições de humidade e calor se nos afiguram as melhores possiveis para a propagação dessa riquissima planta.

As bananeiras plantadas em setembro começam a produzir no primeiro anno de seu cyclo vegetativo.

A CULTURA DA VIDEIRA E A CURA PELA UVA, SEGUNDO O DOUTOR LOURENÇO GRANATO

As propriedades do interior do Estado de S. Paulo deveriam dar maior importancia á cultura da videira, a qual tanto bem produz entre nós.

A parte do lucro que ella produz como cultura de grande rendimento, dá-se hoje grande importancia á uva como alimento substancial e sobretudo pelo effeito que essa preciosa fructa exerce no organismo.

Os medicos que se dedicam ao estudo da hygiene alimentar aconselham a uva na therapeutica, chegando-se mesmo a crear a doutrina da ampelotherapia para combater a syndroma plathorica, a atonia e as fermentações intestinaes, as dyspepsias, as molestias do figado, as bronchites chronicas e a tuberculose, as nephrites e outras molestias.

A cura pela uva vae-se acreditando cada vez mais e os poderes publicos devem aconselhar a cultura da videira para que o preço da respectiva fructa esteja ao alcance de todas as bolsas.

Toda a pequena ou vasta propriedade, desde a chacara até a grande fazenda não deverá se descuidar da cultura da videira, escolhendo as castas de uva de mesa, que já as temos de variedades preciosissimas.

Não nos descuidemos de dar á cultura da uva o logar que lhe compete nas nossas propriedades, para que possamos tirar dessa excellente fructa, grandes proveitos para o nosso organismo.

INTERCAMBIO COMMERCIAL COM A BELGICA

O nosso commercio com a Belgica augmentou muito depois da guerra e continua a sua expansão. Se comprámos menos, vendemos mais e o total é maior.

Pelos dados referentes ao primeiro semestre de 1924, verifica-se que vendemos á Belgica mercadorias no valor de 48.000:000$000 contra, no mesmo periodo, réis 42.000:000$000, em 1923, ... 31.000:000$000, em 1922, ... 17.000:000$000, em 1921 e....... 8.000:000$000 em 1913. Convertido em moeda ingleza, esse movimento representa 1.200.000 libras em 1924, 986.000 em 1923, 975.000 em 1922, 640.000 em 1921 e 560.000 em 1913.

As nossas compras na Belgica, diminuiram durante e logo depois da guerra, mas vão subindo, approximadamente em moeda ingleza ás cifras anteriores á conflagração.

De facto, no primeiro semestre comprámos á Belgica, mercadorias no valor de 13.000:000$ em 1924, 16.000:000$, em 1923, 23.000:000$, em 1922, 43.000:000$, em 1921, contra 27.000:000$000 em 1913.

Entretanto, devido ás taxas cambiaes, essas cifras correspondem a 1.100.000 libras em 1924, 845.000 em 1923, 734.000, em 1922, ... 1.600.000 em 1921 e 1.800.000 em 1913.

O ALGODÃO EM S. PAULO E NA PARAHYBA

Segundo os dados estatisticos do Serviço do Algodão do Ministerio da Agricultura, relativos ao periodo agricola de 1924-1925, a área cultivada ascende, em São Paulo, a 79.955 hectares, área essa que produz 18.000 toneladas de pluma.

O Estado da Parahyba, com uma área de 68.747 hectares, vem em segundo logar com uma producção de 13.000 toneladas.

EXPOSIÇÃO DE MILHO E SEUS PRODUCTOS EM S. PAULO

Chacaras e Quintaes, antiga revista agricola que se publica em S. Paulo, está organisando uma Exposição de Milho e seus derivados, a se realizar naquela capital no proximo mez de agosto.

Tratando-se de um certamen de grande alcance economico, damos a seguir o programma integral, chamando para elle a attenção dos interesados:

1º — Exposição de espigas em S. Paulo;

2º — Demonstração de methodos e confeccionamento de pratos saborosos com os productos do milho;

3º — Exposição de machinas e machinismos affectos á lavoura do milho;

4º — Distribuição gratuita de folhetos sobre a lavoura do milho;

5º — Amostras commerciaes de milho e propostas para a sua classificação;

6º — Exposição de plantas e literatura a respeito do silo e ensilagem do milho;

7º — Ensino demonstrativo e pratico da selecção de sementes;

8º — Applicações commercias do milho;

9º — Moinhos de fubá;

10º — Amostra de milho dos paizes estrangeiros, especialmente da Argentina e America do Norte;

11º — Cartazes demonstrativos da producção do milho em todas as partes do paiz;

12º — A publicação de artigos em diversas partes do paiz, chamando a attenção para a vantagem da lavoura do milho;

13º — Exposição de literatura, livros, etc. a respeito do milho;

14º — Exposição de productos das estações esperimentas, mostruarios didactos, etc.

15º — Propaganda em torno do combate ás molestias do milho.

Todas as amostras destinadas a Exposição, com os caracteristicos, procedencia, selecção, etc, poderão ser enviadas ao sr. Benjamin H. Hunnicutt, Lavras, Estado de Minas, ou a revista *Chacaras e Quintaes*, rua da Assembléa, 18, S. Paulo.

A Casa Raunier

A TODOS

Tendo adoptado nova organisação, e resultando grandes economias, resolvemos beneficiar nossos clientes BAIXANDO TODOS NOSSOS ARTIGOS A PREÇO DE ATACADO, vendendo muito por pouco preço afim de ganhar muito (não temos a pretenção descabida de vender sem lucro).

DIRECTAMENTE e por cada vapor recebemos DAS NOSSAS FILIAES DE PARIS E LONDRES as ultimas creações para as secções de

Fazendas
Armarinho
Roupas Brancas para Senhoras
Cama e Mesa
Meninos
Meias
Calçado
Camisaria
Tapeçaria

ALFAIATARIA

TROCA-SE dentro de 3 dias QUALQUER ARTIGO que não agrade.

Visitem a CASA RAUNIER e o verificareis

URUGUAYANA 55

(5305)

DECRETOS

Na pasta do Exterior — Fazendo publicar a ractificação de Cuba das Convenções e de um Tratado, assignados em Santiago do Chile em 1923, segundo communicação feita ao Ministerio do Exterior pela Embaixada do Chile e que são os seguintes: Convenção sobre a uniformidade de nomenclatura para classificação de mercadorias; Convenção relativa de marcas de fabrica, commercio e agricultura; [illegible] Convenção sobre a publicidade de documentos aduaneiros; e Tratado para evitar e prevenir conflictos entre os Estados Americanos.

— Publicando a adhesão da Syria e do Libano ao Protocollo addicional á Convenção de Berna para protecção das obras litterarias e artisticas; publicando a adhesão das Ilhas [illegible] ao Instituto Internacional de Hygiene Publica de Paris; publicando a adhesão do [illegible] á Convenção Postal Universal reunida em Madrid em 1920; publicando a adhesão da Grã-Bretanha, em nome do [illegible], á Convenção Postal Universal, assignada em Madrid a 30 de Novembro de 1920.

— Exonerando, a pedido, do logar de Consul, sem vencimentos, em Las Palmas, Ilhas Canarias, Alfredo Silveira Valle, e nomeando para o referido logar Esteban de La Torre.

CONSELHO MUNICIPAL

O sr. Candido Pessoa lança um repto ao sr. M. Piragibe que se sae airosamente

O Conselho Municipal realizou hontem a sua sessão do costume.

Os trabalhos foram presididos pelo sr. J. Penido, com grande assistencia.

Approvada a acta anterior e despachado o expediente, usou da palavra o sr. Leguiçamo para pedir diversos melhoramentos em logradouros publicos.

Seguiu-se com a palavra o sr. Candido Pessoa que tratou de interesses do funccionalismo municipal, dando logar a diversos apartes do sr. Mario Piragibe. Irritado com as contestações que lhe eram offerecidas, o sr. C. Pessoa [illegible] disse:

— Lanço um repto ao meu distincto collega para que informe se já apresentou algum projecto melhorando os vencimentos do funccionalismo.

[illegible] o sr. Mario Piragibe [illegible]

— [illegible] Lyra foi escripto pelo sr. Bergamini e subscripto por mim. Além desse projecto apresentei outros, que não preciso [illegible].

— Refiro-me de 1922 por deante.

A incorporação da tabella Lyra.

Seguiu-se a discussão da ordem do dia, usando da palavra os srs. F. Gaya e Baptista Pereira. [illegible]

A tombola da Liga de Auxilios Mutuos dos Cégos no Brasil

Pede-nos a directoria da Liga de Auxilios Mutuos dos Cégos no Brasil tornar publico, que a extracção da tombola, em beneficio da construcção de um asylo e abrigos para os cégos, a realizar-se amanhã, 24, foi transferida para 13 de julho proximo, por motivo de trabalho de contabilidade da Fazenda, devido á grande quantidade de bilhetes.

O novo ministro do Supremo Tribunal Militar e o futuro almirante

Está assentada a nomeação do almirante Francisco de Barros Barreto para exercer o cargo de ministro do Supremo Tribunal Militar, na vaga do almirante [illegible] Rubim, recentemente posto em disponibilidade.

Em virtude dessa nomeação, abrir-se-á uma vaga no quadro de almirantes, para a qual está indicado [illegible].

Acreditamos, porém, que a escolha recaia no capitão de mar e guerra, Arnaldo Pinto da Luz, actual chefe de gabinete do ministro da Marinha.

Para ler no bonde

TYPOS DE RUA

Quem soffrer do figado ou fôr neurasthenico, ou andar em busca de coisas que façam rir, vá a uma delegacia de policia, ahi pelas 10 da manhã, na hora, emfim, em que o promptidão escôa do xadrez para a sala do delegado, os presos do dia anterior. Escriptores de theatro têm de lá trazido quadros de revista; rabiscadores de humorismo, columnas de piadas, causeurs, assumptos para semanas de palestra. Trouxe eu, hontem, na visita que fiz ao 35º districto, o que abaixo se lê:

E' delegado da zona o dr. Asclepiades Cardado, velho amigo, velho funccionario. Tem 45 annos de serviços de policia. Ha 15 annos que não muda de districto. Em compensação, o districto não muda do que é, desde que é districto. Zona sem crimes sensacionaes, é, entretanto, cheia desses pequeninos casos que morrem em tres linhas, sem importancia, nas gazetas, mas, que dão ao meu pobre Asclepiades um trabalho de todos os diabos!

Quando eu cheguei ao pé do meu amigo, estava passando o cordão dos reclusos.

O promptidão, a classica figura que se espeta, infallivelmente, em todas as revistas de anno, o seu bonet ás tres pancadas, a gaforinha do estylo, o espadagão mal posto, a giria infallivel, explicava;

Este, seu doutor, bateu um garnizé, da quitanda do Chico Zarolho, e foi o vender ao turco da estação, por mil e quinhentos; este outro engoliu 15 listas de bicho e uma nota de 20 mil réis, quando apanhado com a bôca na botija; aquelle acolá estava se divertindo a chupar todos os pneumaticos de automoveis que paravam no ponto do jardim... E assim por deante.

Cada qual era despachado ao seu merecido destino, na phrase girica do promptidão:

— "Olho da rua" ou "estado-maior de grades".

Chegou a vez de um velho, com a cara do poeta Verlaine, maltrapilho, um desses farrapos humanos que vivem, automaticamente, dos balcões das vendas para os fundos das delegacias; typo classico do alcoolico, nariz em illuminação de festa nacional, olho de peixe cosido, beiços queimados pelo vinho...

O promptidão não apresentou o vagabundo. Não era preciso. O delegado teve um gesto de máo modo, ao vel-o. E para mim, apontando-o:

— Este bebado nem ao menos tem a delicadeza de ir beber para as circumscripções dos meus collegas. Ha de ser aqui;— neste xadrez que elle gosta de dormir, a mim que elle gosta de incommodar, e, isso, 5 e 6 vezes por semana! Um velho, que talvez tenha netos de juizo. Já o mandei atirar na Barra do Pirahy, como um fox-terrier vagabundo. Voltou. Se o mandar para Goyaz ou para o Acre, já sei, ha de voltar. E' uma lastima. Tenho 45 annos de serviço, só nesta delegacia, 15; estou cansado, neurasthenico, já não posso mais aturar certo genero de typos.

E, extremamente nervoso, ao bebado impassivel:

— Ponha-se na rua. E nunca mais, comprehendeu? Nunca mais ponha os pés aqui. Não o verei mais. Fica bem entendido!

Tenho 45 annos de serviço, e não me restam mais nervos para atural-o. Adeus!

E o vagabundo, candidamente:

— Então, o dr. vae se aposentar?

LUIZ

A torre de Pisa

Segundo os ultimos calculos, a celebre torre inclinada de Pisa não desmoronará antes de 1.600 annos!

Foi um membro da commissão do governo, nomeado para esse exame, que, depois de a ter auscultado, fez a declaração. Ora, graças; temos muito tempo deante de nós, antes que succeda a catastrophe.

O governo italiano mostrou-se avisado confiando-lhe a tarefa. O technico alludido se nos mostra animador e preciso: não é nem daqui a 1.500, nem a 1.700 annos, que a torre de Pisa virá ao chão, mas a 1.600 annos bem contadinhos. E' pena que elle não nos annuncie tambem o mez, o dia e a hora em que se dará o acontecimento. Essa omissão talvez ainda seja reparada em tempo.

Certamente é um sabio, e mesmo um grande sabio. E' verdade que com os sabios nunca sabemos a quantas andamos. Mas este parece seguro do negocio. De resto, quando se sabe uma coisa dessas com tal precisão, não ha receio de enganos.

Entretanto, que o avisado perito tome cuidado: se daqui a 1.600 annos não se dér o phenomeno, terá que prestar contas...

* * *

Um "parisiense" de 324 annos

Muito se tem falado da quéda do celebre carvalho de Fontainebleau... Com elle, comtudo, não se extinguiu a geração das arvores duas ou tres vezes centenarias.

A mais velha arvore de Paris é talvez a acacia que estende os ramos por cima da rua Buffon, no Jardim das Plantas.

Dizem, com effeito, que, em 1601, Jean Robin, autor do "Jardim do rei Henrique IV", recebera dos Estados Unidos uma acacia, arvore então desconhecida em França.

Seu filho, Vespasien Robin, em 1635, plantou essa arvore no Jardim Real, mais tarde chrismado com o nome de Jardim das Plantas.

Em 1850, a acacia de Robin, já então celebre, trazia esta inscripção:

"Robinier, faux acacia
Premier acacia cultivé en Europe planté par Vespasien Robin en 1635".

Linneu é que lhe deu o nome. Ainda hoje, essa arvere, apezar da edade avançada de 324 annos, ainda dá folhas e flôres, e não dá frutos porque as acacias não os têm...

Saccos para agua quente de borracha, com e sem capa, inglezes e americanos. Artigo absolutamente garantido. Casa Hermanny — Gonç. Dias, 54. (2972)

FABULA FUTURISTA

A SORTE

(Poesia em versos que não são versos, mas são verdades)

Felizes os que nascem empellicados, que sáem direitinhos
Por onde todos sáem.
Sem o ferro do doutor ou da parteira diplomada.

Os que têm bom padrinho...
De batina ou sem batina; vigario,
Ou simples padre ou cardeal.
Esses, então!... não se fala!
Vão longe... sobem... alto.... alto... alto... alto...
Mais alto que um balão de São João.

Eu conheço muitos delles...não têm conta os que conheço...
Jogam no bicho todo dia e acertam;
Eram pobres como Job...e agora?
Só andam de automovel.
São ricos, hoje, e não explicam como foi...
— A gente sabe, mas não póde dizer.
"Nasceram empellicados"— foi a Sorte.
Apparecem como genios... disso ou daquillo muito embora
Se saiba o que elles são na realidade.
Pachecos... pachecões!!!

Agora vae correr a sorte-grande
Quanta gente espera enriquecer!
Roga a Santo Antonio que o ajude
E o proteja junto a São João.
A "sorte-grande"! "20.013" — canta e offerece o vendedor.
"E' o numero da sorte"
São João!!!
"E' o ultimo inteiro"... "Compra... compra... compra"!!!
"Não quero... não posso... não!"
"Quem não arrisca não petisca"
Vejamos!... consulto o bolso... nem um tostão!
O empellicado chega — "Compro todos que tiver"
E leva os bilhetes... Ai! como é bom nascer afortunado!

Vou para casa, a pé; os filhos, desapontados, choram e indagam
— "O' papaesinho, que é do balão que prometteu?... Os fogos?
A pergunta me corta o coração!!!
Berreiro... fazem manha... esperneiam.

Infelizes! cujo pae não teve a sorte de outros...
"Olha o balão! Olha o balão!"
"Vôa da casa do vizinho... que bonito!"
Tem feitio de "aguia"...
Divertem-se a vêl-o subir... "Lá vae elle" alto... alto...
[mais alto...
Onde eu, tambem, por certo, chegaria...
Se tivesse nascido empachecado.

MACACO VELHO.

A mensagem dos estudantes de engenharia a seus collegas de Ouro Preto

De regresso de sua viagem a Ouro Preto, onde fora participar das solennidades da collação de grão da ultima turma de engenheiros da Escola de Minas, naquella cidade, chegou á esta capital, a delegação dos estudantes de engenharia, representativa do Directorio Academico da Escola Polytechnica. Os nossos academicos, recebidos com grandes manifestações de sympathia por seus collegas ouro-pretanos, foram portadores da seguinte mensagem ao Centro Academico daquella cidade mineira:

"Illmo. sr. presidente do Centro Academico de Ouro Preto.

O Directorio Academico da Escola Polytechnica da Universidade do Rio de Janeiro, vale-se da opportunidade de se achar, infelizmente por curto espaço de tempo, no meio de tão distinctos collegas, uma commissão que representa os estudantes de engenharia do Rio, nas solennidades da entrega, por essa casa, de mais uma turma de profissionaes á engengharia nacional, para enviar aos alumnos da memoravel Escola de Ouro Preto, o seu saudar mais affectuoso em que se contem todo o desejo de um contacto intimo entre o corpo discente das duas casas onde ha mais tempo se ministram os conhecimentos das chamadas sciencias exactas.

Querem tambem os alumnos da Escola Polytechnica manifestar o seu reverente respeito áquelles scientistas emeritos, vossos mestres, que, fazendo do magisterio uma missão sublime, seggregam-se de todos os prazeres e quiçá de todo o conforto, para, qual sacerdotes da sciencia, fazer dessa Escola, um tabernaculo onde se insensa, a todo o instante, o Deus sublime do saber.

Vide, senhores alumnos da Escola de Ouro Preto, na commissão que agora vos enviamos, não só os representantes da mocidade da Polytechnica, na festa em que todos nos rejubilamos, porque representa a justa coroação de ingentes esforços, mas tambem os embaixadores dessa mocidade que são os portadores dos anhelos de intima solidariedade e inteira harmonia de vistas entre os moços estudiosos do Brasil de que sois, incontestavelmente, um dos expoentes.

Directorio Academico da Escola Polytechnica, da Universidade do Rio de Janeiro, 15 de junho de 1925. *Jorge Kafurs*, presidente; *João Diogo Brochado da Rocha*, secretario."

Tesouras Vitry legitimas, para todos os fins. ESCALPELOS, LIMAS e ALICATES para hunhas e pelles. Casa Hermanny, Gonç. Dias, 54. (2972)

Continuam abertas as inscripções para a Exposição Canina Annual do Brasil Kennel Club

Continúa despertando manifestações de interesse por parte do publico a realização da Quarta Exposição Canina annual do Brasil Kennel Club.

As inscripções de cães das mais variadas raças já se elevam a um numero apreciavel, de modo que o incansavel trabalho da directoria do Kennel Club, com o concurso de seus associados, mantem o conceito de que gosa no mundo inteiro esta instituição.

As boas iniciativas sempre vencem, embora á custo, a indifferença do meio, e o Brasil Kennel Club contará, certamente, mais uma festa de exito com a sua quarta Exposição Canina, continuando ainda abertas as inscripções em sua secretaria á rua Assembléa, 71, para todos que queiram expor os seus animaes.

Thermometros Casella legitimos, para febre. Casa Hermanny — Gonçalves Dias, 54. (2972)

Excluidos do Exercito por effeito de habeas-corpus

Foram mandados excluir das fileiras do Exercito, por effeito de habeas-corpus, os sorteados militares Manoel Alves Duarte, Francisco Claudio Nogueira, Rinaldo Toselli, Raphael Salasse, Paulo Schmidt Mendes, Eduardo Cintrão, Pedro Lucas dos Santos e Octavio de Carvalho.

Tabella de cambio para calculos á machina

Temos em mãos, em fasciculo, um interessante trabalho do sr. Armando Alves Borges, calculista do Banco do Brasil, que o organisou para evitar o fastidioso trabalho cerebral com os longos problemas, ainda em uso para as conversões cabiaes.

O processo realisado com operações mecanicas em machinas de calcular, alem de poupar tempo, evitando erros decorrentes do cansaço cerebral, permitte ao calculista dispensar os trabalhos complicados que exigem uma attenção prodigiosa e que acabam, geralmente, por esgotar toda a energia em poucas horas de trabalho.

Essas tabellas foram aprovadas e adoptadas no Banco do Brasil.

Foram imponentes os funeraes de mme. Gruchaga Tocornal, em Buenos Aires

Com enorme acompanhamento, foram, ha dias, inhumados no cemiterio da Recoleta os restos mortaes da sra. Elvira Matte de Gruchaga Tocornal, esposa do ex-embaixador do Chile no Brasil, sr. dr. Gruchaga Tocornal, e cujo fallecimento occorrera na capital argentina. Antes da solennidade do enterramento, foi celebrada missa de corpo presente na egreja de N. S. do Pilar, tendo assistido a ambas as cerimonias o presidente da Republica, sr. Marcelo Alvear, acompanhado dos ministro das Relações Exteriores, do Interior, da Agricultura e da Guerra.

Terminado o officio religioso, foi o ferectro conduzido para o jazigo da familia Alvear, sendo as alças do caixão seguradas pelo primeiro magistrado da nação irmã, os srs. Gallardo, encarregado de negocios do Chile, dr. Francisco Figueroa Sanchez e membros da familia da dama extincta.

Ante a tumba em que provisoriamente descansarão os restos mortaes da senhora Gruchaga Tocornal, monsenhor Fortunato Devoto officiou o ultimo repouso.

O anniversario do "Correio da Manhã"

Os nossos collegas da *Folha da Noite*, de S. Paulo, assim registraram o anniversario desta folha:

"*Correio da Manhã* — O vibrante matutino carioca completou no dia 16 do corrente o seu 24º anno de existencia.

Fundado pelo brilhante jornalista sr. Edmundo Bittencourt, e ora sob a direcção do senador Moniz Sodré e do deputado Adolpho Bergamini, tem o periodico carioca, durante esses longos annos de existencia, firmado de modo inilludivel e definido, o conceito em que é tido no seio da imprensa brasileira.

Nossas felicitações ao nobre collega."

Revistas cariocas

"BRASIL CONTEMPORANEO"

Recebemos os tres ultimos numeros desto magazine de actualidades, que se publica nesta capital sob a direcção dos drs. Mario Cordeiro e Alvaro Corrêa Campos.

E' uma publicação que muito se recommenda a todos que se dedicam as artes, literatura, commercio e industria, assumptos que são tratados com o maior desenvolvimento nas esplendidas paginas do "Brasil Contemporaneo".

Descarrilamento de uma locomotiva da Central do Brasil

Hontem, proximo da estação de Congo Socco, no kilometro 636, descarrilou a locomotiva do trem M. P. 4, n. 173. A linha ficou impedida por algumas horas, atrazando os demais trens.

Em Porto Alegre caiu abundante geada

Porto Alegre, 22 (A. A.) — A annunciada onda de frio intenso atingiu hontem esta capital, fazendo a temperatura descer a dois gráos abaixo de zero, caindo abundante geada. Em Piratiby a temperatura desceu a quatro gráos abaixo de zero, em Guaporé ao mesmo grão e em Nova Hamburgo, a seis gráos abaixo de zero.

NÃO FOI FELIZ NA MANOBRA
E levou o auto sobre os postes

O "chauffeur" Joaquim Silva não teve sorte, ante-hontem, na manobra que fez com o automovel particular n. 4353, que dirigia pela rua do Passeio. Pretendia elle desviar-se de um outro de praça, que corria em sentido contrario, e com o qual estava na imminencia de chocar-se.

Como, porém, o asphalto estivesse muito molhado o auto derrapou e foi bater contra um poste da Light e outro dos telegraphos, derribando-os. O vehiculo virou, saindo o "chauffeur" ligeiramente ferido na palma da mão direita.

A policia do 5º districto tomou conhecimento do facto.

BRAZILIAN AMERICAN

E' fóra de duvida que este magazine á cada numero que publica apparece mais attrahente e cercado de novos elementos que o collocam á altura das nossas primeiras revistas illustradas.

E' o caso do numero desta semana que já está á venda e que temos em nossa mesa de trabalho, apresenta no texto artigos de utilissima leitura dando assim aos seus leitores um esplendido numero.

Nomeações na Guerra

Foram nomeados hontem pelo ministro da guerra: adjunto do Estado Maior do Exercito o capitão de engenharia Nestor Figueira Pegado; auxiliar de instructor de infantaria da Escola Militar o 1º tenente Jeronymo Ferreira Romario.

Correio Musical

"KITÉGE", DE RIMSKY-KORSAKOFF

Raramente succede que um libretista escreva coisa que preste e tenha senso commum, afim de ser musicado — a indigencia e a falta de nexo dos libretos são, em geral, as qualidades primordiaes desse trabalho. O nosso Carlos Gomes foi victima sempiterna dos libretistas.

Agora, com Rimsky-Korsakoff, succede um caso por assim dizer virgem: os personagens da lenda popular, que elle aproveita para "Kitége", são magnificos e bem laçados. E' que Belsky, o autor do libreto, não fez um... libreto! Belsky fez admiravel poema, um drama religioso, escripto em linguagem rica e poderosa e devemos até confessar que o texto de "Kitége" (facto quasi unico nos annaes da musica), é superior á obra de Rimsky-Korsakoff. No sentimento, na emoção bemfazeja que suscita em nós esta bella obra, a parte do drama é, certamente, a mais importante. O thema é bellamente humano e a acção que o realiza não toma fórmas abstractas e symbolicas, mas concretas e vivas: os personagens do "Mysterio" russo não são imagens allegoricas, "idéas", são séres individuaes, perfeitamente caraterizados, pertencentes a um meio e a uma época determinados e bem enraizados ao sólo natal. Tudo isto confere a "Kitége" emocionante encanto e differencia essencialmente a sua concepção da de "Parsifal" ou de "São Christovão", de que elle approxima em certos pontos.

Kitége, a cidade dos santos, onde só podem penetrar os corações simples e puros, é o Monte Salvat; ambos encarnam o mesmo sonho eternamente humano.

Distinguem-se facilmente na partitura de Rimsky-Korsakoff a influencia — e para que não dizer — as reminicencias da grande pagina wagneriana; comtudo, estas não alteram nem attingem a originalidade peculiar da obra, escripta em estylo melodico, com partes vocaes extremamente desenvolvidas; a orchestra, excepto em alguns episodios symphonicos, como o da Floresta, da Batalha, do desapparecimento de Kitége, limita-se a acompanhar as vozes, cujo conjunto e sólos são tratados com admiravel maestria.

Na obra de Rimsky-Korsakoff, muitas vezes externa e onde predominam tendencias decorativas, "Kitége" occupa logar á parte pela transparencia, sobriedade da escripta e da emoção.

BRAILOWSKY

Ante-hontem, no Municipal, effectuou-se a primeira vesperal, em récita extraordinaria, deste eminente pianista.

O programma constava da "Chaconne", de Bach-Busoni; "Movimento Perpetuo", de Weber; "Estudos Symphonicos", de Schumann; "L'Isle Joyeuse", de Deburry; "Le Cygne", de Palmgren; "Tarantella", de Leschettizky; "Berceuse", de Rimsky-Korsakoff; e "Campanella", de Lizt.

O simples enunciado destas peças basta para caracterizar o genio peregrino de Brailowsky, na maestria com que elle sabe interpretar e colorir obras de tão diversos autores.

Como sempre succede, o publico não lhe regateou applausos.

Firma-se, destarte, cada vez com mais evidencia, o conceito em que é tido o extraordinario artista, entre nós.

Para hoje, á noite, temos o terceiro concerto de assignatura, com um programma ecclectico.

Os trens paulistas chegaram com atrazo

Devido a um desarranjo na locomotiva n. 74, entre as estações de C. Souza e Sabauna, os trens paulistas chegaram atrazados á capital. O N. P. 2, com duas horas; o N. P. 4, com uma hora e o L. 2, nocturno de luxo, com 30 minutos.

54 A difficil admiração feminina é a victoria suprema da arte de bem vestir; experimente essa sensação divina procurando a Guanabara R. Carioca, 54 (5931).

Morre outra victima da explosão de S. Francisco de Paula

Campos, 22 (A. A.) — Ainda em consequencia da grande explosão de São Francisco de Paula occorrida no principio deste mez, falleceu ante-hontem, no Hospital desta cidade, o operario João Baptista.

O "Barroso" prepara-se para ir de novo, a Buenos Aires

O cruzador "Barroso", deverá deixar, por estes dias, o dique da Companhia Commercio e Navegação, onde está passando por limpeza do casco e pequenos reparos.

No proximo dia 2 de julho, o "Barroso" deverá partir com destino á Buenos Aires, onde representará o Brasil nas festas commemorativas da Independencia Argentina á 9 do mesmo mez.

Uma praça do regimento naval, assassina um companheiro

Um facto dos mais lamentaveis occorreu, hontem, na praça de guerra do Regimento Naval, na ilha das Cobras.

Por motivos futeis, após ligeira altercação, a praça de n. 79, da 1ª companhia, de nome João Pedro da Silva, assassinou, á tiros, o seu companheiro Vicente José Vieira, n. 89 daquella companhia.

Com o estampido dos tiros, correram varias praças do Regimento, que conseguiram desarmar o criminoso e prendel-o em flagrante.

Bar e restaurante "Roma"

No vasto salão terreo do predio da rua da Assembléa ns. 58 e 60, inaugurou-se hontem o "bar" e restaurante "Roma", que é, sem favor, um estabelecimento digno de figurar entre os primeiros que no genero existem nesta capital. Para isso, nada foi poupado. Tudo foi previsto para bem servir ao cliente mais exigente.

Os proprietarios do "Roma", srs. Gallo & Pitta, commemorando esse facto, offereceram lauto banquete aos representantes da imprensa e cavalheiros e familias das suas relações. Durante o banquete fez-se ouvir o "jazz-band" do maestro Cicero e ao champagne trocaram brindes calorosos pela prosperidade do "Roma", cuja festa inaugural esteve deveras magnifica.

A industria do Rio de Janeiro na imminencia de uma grave crise

A questão da energia electrica para as fabricas está agitando o nosso meio industrial

Tendo a *Light* augmentado a sua tabella de preços para o corrente anno, encarecendo sobremodo o custo da luz e da energia electricas, os industriaes do Rio de Janeiro, interessados directamente na questão, de uns tempos a esta parte se vêm movimentando, no sentido de que se dê atraz naquella medida da companhia canadense, prejudicial, dizem elles, não apenas á vida de seus negocios, como as classes proletarias, sobre as quaes, mais cedo ou mais tarde, fatalmente, ella reflectirá.

Ainda hontem, e para tratar do assumpto houve uma grande reunião no *Centro Industrial*, sendo nomeada uma commissão para tratar judicialmente do caso, uma vez não tendo surtido effeito as tentativas de um accordo com a *Light*, realizadas por intermedio de uma outra commissão.

Como isso interessa particularmente ao operariado carioca, ameaçado de soffrer as consequencias dolorosas de uma resolução extrema, qual por exemplo seria o fechamento de nossas fabricas, procuramos informal-o detalhadamente a esse respeito.

Demos, pois, a palavra a um industrial carioca, que assim falou sobre a momentosa questão:

— Reina a maior intranquillidade, neste momento, disse-nos elle, no mundo das industrias do Districto Federal, em consequencia das novas pretenções da *Light*, em relação ao preço de seus serviços, que, se levadas a effeito, crearão para ellas uma situação verdadeiramente angustiosa, e, fatalmente, par ao publico, uma aggravação no custo da vida. Ha dois mezes vêm os industriaes, por intermedio de seu respectivo *Centro*, trabalhando junto á superintendencia da *Light*, para a realização de um accordo, em que seja diminuido o sacrificio que lhes foi exigido. A *Light*, porém, mantem-se no seu ponto de vista, apoiada, segundo allega, em pareceres de juristas a quem consultou.

A ATTITUDE DO PREFEITO

Procurando o prefeito, teve a commissão de industriaes a felicidade de encontral-o francamente solidario com a causa, e disposto a empregar todos os meios ao seu alcance para a solução do caso, sem o sacrificio da industria nacional.

S. ex. baseia sua convicção dos direitos da industria carioca nos estudos acurados por elle mesmo feitos nos contratos da *Light* e nos pareceres dos fiscaes da Prefeitura junto á companhia, estudos francamente contrario á referida pretenção.

Fez ver, entretanto, aos industriaes que não lhe competia tomar a iniciativa de uma acção decisiva contra a empresa em questão, sem que sejam esgotados os recursos e providencias constantes dos contratos que regem a materia.

Não se sentindo, por essa fórma, como não se sentem, desamparados, os industriaes vão agir na defesa de seus direitos, para o que convocaram a grande reunião de que acabo de lhe dar sciencia.

OS ARGUMENTOS JURIDICOS

Não é de esperar que a *Light* leve o melhor em semelhante contenda, em que a sua falta de razão resalta á mais leve exposição dos factos que antecederam á pretenção e á mais leve ponderação juridica.

Exponhamos o caso. A clausula IV do contrato de 25 de junho de 1907, que regula o que ficou em definitivo ajustado em relação a preços de energia, diz textualmente:

"As usinas ou particulares que utilizarem de energia até mil e quinhentos kilowatts-hora durante o mez, pagarão por cada kilowatt-hora duzentos réis; de mil e quinhentos até tres mil kilowatt-hora durante o mez pagarão por cada kilowatt-hora cento e setenta e cinco réis; de tres mil até sete mil e quinhentos kilowatts-hora por mez pagarão por cada kilowatt-hora cento e cincoenta réis" — e assim por deante, gradativamente, até chegar a 70.000 kilowatts-hora, além de cuja quantidade de todo o preço será uniforme.

Ao ser redigida a clausula, ficou entre as partes esclarecido que ella seria interpretada da seguinte fórma: as usinas ou particulares que gastassem de mil quinhentos a tres mil kilowatts-hora durante o mez, pagariam por todo o consumo cento e setenta e cinco réis; as usinas ou particulares que gastassem de tres mil a 7.500 pagariam pela totalidade do consumo cento e cincoenta réis, e assim por deante. Tanto ficou assentada essa interpretação que desde o dia seguinte a *Light* tirou nesse sentido as suas contas.

Era o recurso que lhe occorreria para animar os maximos gastos da energia electrica que offerecia á venda, e que, então, encontrava difficuldades em impôr-se á aceitação publica por se acharem todas as fabricas apparelhadas com suas caldeiras e motores a vapor.

Era preciso attrahir esas enorme freguezia e dar estimulo a novos emprehendimentos fabris.

Essa situação permanece *ha dezoito annos*, e longe estavam os consumidores de imaginar que a sua obrigatoriedade legal pudesse ser objecto de duvidas.

Foi, portanto, sob a impressão da mais desagradavel surpresa que os industriaes começaram a receber suas contas, a partir de abril sob uma interpretação fundamentalmente opposta á daquella clausula.

Ao que pretende a *Light*, o consumidor de mil e quinhentos a tres mil kilowatts-hora pagára, não á razão de 175 réis o kilowatt-hora, porém os primeiros 1.500 a duzentos réis, e sómente os da escala de 1.500 a 3.000, á cento e setenta e cinco réis; o consumidor de 3.000 a 7.500 pagará, os primeiros 1.500 a 200 réis, os da escala seguinte a 175 réis, e sómente os da terceira escala a 150 réis.

Desse processo de factura resulta — por exemplo que um consumidor de 20.000 kilowatts-hora por mez, que pagava pela interpretação primitiva da clausula réis 4:000$000, passará a pagar réis 7:000$000, computados em ambos os casos os 50 °|° em ouro!

70 °|° de aggravação de preço, de uma só vez! E' simplesmente formidavel!

Premidas pela nova sobrecarga de custeio, as industrias elevarão os seus preços em sensivel proporção, e nova onda de encarecimento da vida virá cair sobre a exhausta população.

A riqueza industrial da capital soffrerá egualmente rude golpe no seu vertiginoso progresso com grave prejuizo para as rendas publicas, que a ella devem avultadissima parte de sua prosperidade.

Como poderão os industriaes cariocas concorrer com os productores das zonas do interior onde a energia é fornecida para qualquer quantidade entre 40 réis e 150 réis o kilowatt-hora?

Foi realmente impensado o gesto errado da empresa canadense, tanto mais que o estudo approfundado dos contratos, com cujas clausulas a infantilidade brasileira jámais se occupou, quando ellas regem cem mil interesses da população, veiu pôr a descoberto outra infracção gravissima dessa empresa, que será objecto de outra vultuosa contenda judicial.

Todos os contratos, pois, são varios os que regulam as condições do fornecimento de energia electrica á capital, declaram expressamente que a empresa gozará de privilegio exclusivo só por espaço de quinze annos, a contar de 1900, e que *só* durante o prazo de privilegio exclusivo poderia cobrar metade papel e metade ouro.

Pois mesmo assim, deante de compromisso tão positivo, a *Light*, por sua alta recreação, sem novação de seu contrato e, sequer, uma simples consulta á Prefeitura, começou a cobrar as suas contas, a partir de 1918, com 50 °|° papel e 50 °|°, ouro.

Sendo favoravel o cambio naquella época, e descuidadissima a nossa industria, como toda a nossa gente, a coisa passou am branca nuvem.

Vieram mais tarde as taxas cambiaes esmagadoras, e a innocente modalidade de factura, resaltou como um monstro devorador.

800.000 CONTOS DE INTERESSES

Entre nós é sempre assim. Depois das calamidades é que todos gritam e pedem soccorro.

Na sua defesa, a industria nacional arrolará mais essa reivindicação de seus direitos. Não é crivel que uma força tão poderosa, que, se apoia sobre um capital que deve orçar só no Districto Federal por oitocentos mil contos, que produz mais de um milhão de contos de utilidades, se deixe abater dessa maneira.

E' preciso notar que faltam ainda 65 annos para o termo do contrato com a *Light*, e que não é licito á geração actual de industriaes legar ás gerações futuras a sancção desse absurdo verdadeiramente sem nome, terminou o nosso entrevistado.

AS FABRICAS AMEAÇADAS DE FECHAMENTO?

A questão tem, porém, o seu aspecto de gravidade. E é esse mesmo o que mais nos interessa, pois se trata, nada mais, nada menos, do que a imminencia de uma paralyzação no trabalho das nossas fabricas, caso a situação não se modifique a favor destas, como querem os industriaes. Estes, num gesto de desespero, seriam levados ao extremo dessa resolução, cuja consequencia seria a miseria levada a centenas e centenas de lares humildes.

O judiciario decidirá quem tem razão na contenda. O que, comtudo, se fazia mistér era que as partes contendoras resolvessem quanto antes, em harmonia, esse inopportuno conflicto, tirando á cidade esse pesadello de ver as suas industrias na imminencia de fecharem as portas, o que incalculaveis prejuizos de certo causará á sua organização economica, além dos tristes resultados, de ordem sentimental, mas nem por isso menos sérios, que acabamos de apontar.

Não póde ser matriculado na Faculdade de Medicina

Em officio ao reitor da Universidade do Rio de Janeiro, o director do Departamento Nacional do Ensino informou que não póde ser concedida a matricula requerida por Carlos Benicio da Silva Moreira no 1º anno do curso medico, porque o requerente possue apenas tres exames de preparatorios, prestados no Collegio Pedro II.

O successo da exposição Geneseo no Lyceu de Artes e Officios

Genesco Murta, pintor patricio de nome conhecido e estimado, expõe no saguão do Lyceu de Artes e Officios, na Avenida, uma interessante collecção de telas de sua autoria.

Não são muitas, porém, todas dignas de ser vista pelos amadores de boa pintura.

Sem pruridos de futurismo, esses quadros que revellam um temperamento original e educado, são modernos, pois, quer no colorido, quer na composição em que foram traçados, gritam contra as velhas e academicas formas da pintura classica. Gritam, mas não berram; o que é interessantissimo. O moderno da pintura de Genesco é, assim, o moderno discreto, condicionalissimo, uma especie de castiçal com dois bicos, nos quaes, uma vella arde ao deus *Pompier* e outra ao deus *Porvir*... Agrada o velho e não desagrada ao novo.

Essas coisas, em geral, porém, acabam sempre agradando ao povo que não gosta de mudar, *de repente*.

A exposição encerra-se depois de amanhã.

As homenagens, este anno, á memoria de Floriano Peixoto

O Gremio Nacional Beneficente Floriano Peixoto, já tem recebido adhesões de varias sociedades que desejam tomar parte nas festas civicas, que a 29 do corrente se realizam em homenagem á memoria do Marechal de Ferro.

A's 10 horas da manhã daquelle dia terá logar uma sessão civica na Escola Floriano Peixoto usando da palavra em nome do gremio, o dr. Onezimo Coelho.

A' 1 hora formar-se-á a tradicional romaria que seguirá em 20 bondes especiaes até á necropole de S. João Baptista, fazendo-se ouvir nessa occasião varios florianistas.

A's 8 horas da noite terá inicio a sessão solenne, presidida pelo velho florianista dr. Raul Guedes, sendo orador official o professor Albuquerque Gondim.

Sobre o programma difinitivo dessa festa civica, publicaremos seus detalhes opportunamente.

O livreiro Braz Lauria obteve habeas-corpus

O Supremo Tribunal Federal, em sua sessão de hontem, concedeu a ordem de "habeas-corpus" impetrada pelo livreiro Braz Lauria, condemnado, em grão de recurso, pela Côrte de Appellação, processado que foi sob a accusação de expôr á venda, em seu estabelecimento commercial, livros considerados offensivos á moral.

De São Paulo

HOMENS SAGRADOS

Approvando, unanimemente, a indicação de um collega, os vereadores paulistas resolveram mover processo de responsabilidade contra os jornalistas que lhes censuram os actos, no exercicio do respectivo mandato. Não se trata de uma *blague*. A noticia saiu publicada officialmente. A Camara Municipal de São Paulo vae passar procuração a um de seus muitos advogados, ao menos para que elles tenham o que fazer, afim de que mettam na cadeia os articulistas ou commentadores da imprensa diaria, os quaes, por dever de officio, analysam os actos dos representantes da cidade. Os camaristas de São Paulo se consideram inviolaveis, como o papa ou invulneraveis, como qualquer rei absoluto.

De maneira que, com a espada de Damocles dessa procuração sobre a cabeça, os jornalistas de São Paulo, se não quizerem ser prosaicamente encarcerados, por amor da patria, deverão deixar que corram á revelia os debates que se desdobram, não raro muito gaiatos, no recinto do palacio da rua Libero. As pessoas de suas senhorias, os vereadores paulistas, são sagradas. Quando algum delles passa, pelas ruas congestas do Triangulo, onde o dr. Rudge ainda não conseguiu descobrir o valor do X da equação do transito, deve a gente prostrar-se reverento, como deante do pallio da egreja, na época em que desfilava o Nosso Pae:

— Curvemo-nos, que ahi vae um santo, digno de adoração e de altar.

Antigamente, não eram camaristas, mas estadistas, altos ministros de sua majestade, que se queriam falados e discutidos. Bastava que declinassemos o nome daquelle illustre visconde, mais de uma vez ministro e algumas vezes presidente do conselho, no segundo reinado. Se, porventura os jornaes politicos da época se esqueciam delle, poupando-o a commentarios e censuras, o illustre compatriota, com o espirito superior que lhe caracterizava a personalidade de homem publico, escrevia contra si proprio incisivos artigos, que figuravam nas secções ineditoriaes das folhas. Nessas occasiões, conhecido jornalista, que já não vive, ignorando o *truc*, corria ao ministerio.

— Veja, visconde, o que dizem de v. ex. e de sua administração. Uma infamia! Responderei amanhã, com a merecida replica.

No dia seguinte, sabendo em que gazeta a defesa devia apparecer, o visconde mandava buscal-a, muito interessado em ver a resposta. E ria-se, esse homem superior, gozando o logro pregado ao *incondicional amigo*. Parece que lhe póde ser attribuida a autoria da phrase, tão a miudo citada: "Homem publico, antes infamado que esquecido."

Os camaristas de São Paulo não foram infamados, mas preferem ficar esquecidos. E, afinal, a attitude que assumiram, deixa os jornalistas da terra na corda bamba de um dilemma: ou mettem a viola no sacco ou são mettidos na cadeia.

Póde effectuar a matricula sem exame vestibular

O director do D. N. E. declarou ao Faculdade de Medicina que a Lauber José Bernardes, por ter reprovação em todos os preparatorios exigidos pelo decreto n. 11.530 prestados anteriormente á lei de 5 de abril de 1911, póde ser dada a matricula no primeiro anno do curso medico daquella Faculdade, com dispensa do exame vestibular, nas condições estabelecidas pela resolução do Conselho Superior do Ensino, approvada em sessão de fevereiro de 1916, observado, porém, o disposto no art. 205, do decreto numero 16.782-A, de 13 de janeiro ultimo.

INFORMAÇÕES UTEIS

PAGAMENTOS NA PREFEITURA

Serão pagas hoje, as seguintes folhas de vencimentos, relativas ao mez de abril: adjuntas de 3ª classe, letras J a C; professores de escolas nocturnas; coadjuvantes de ensino; addidos em disponibilidade; titulados da Limpeza Publica de letras J a Z; secção maritima; serventes de escolas de aluguel; terceira e quinta circumscripção de obras.

Serão pagos "rapidos" aos funccionarios da Directoria de Fazenda; Directoria da Instrucção; Estatistica e Archivo; Bibliotheca, Almoxarifado, escola Dramatica; não titulados da Limeza Publica; Directoria de Obras, nos que não tenham recebido o mez de maio.

SERVIÇO POSTAL

O Correio expede hoje malas pelos seguintes vapores: "Monte Sarmiento", para Lisboa, Vigo e Hamburgo; "Commandante Alvim", para Santos e mais portos do norte; "Iris", para Victoria, Ponta d'Areia, Ilhéos, Bahia, Aracajú, Penedo e V. ova; "Highland Pride", para Rio da Prata.

POLICIA MILITAR

Serviço para hoje:
Uniforme, 6º.
Superior de dia, major Machado.
Official de dia ao quartel-general, 2º tenente Barreto.
Medico de dia, capitão dr. Maceda.
Medico de promptidão, 1º tenente dr. Calaza.
Pharmaceutico de dia, 2º tenente Adhemar.
Dentista de dia, 1º tenente Clodomiro.
Interno de dia, academico Carneiro.
Ronda com o superior de dia, 2ºs tenentes Andrade e Brescano.
Guarda do quartel-general, 2º tenente Bueno.
Guarda da Moeda, 2º tenente Benevides.
Guarda do Thesouro, 2º tenente Cascão.
Promptidão no quartel-general, capitão Albino e 2º tenente Florentino.
Promptidão na Cia. de Metralhadoras, 1º tenente Vivente.
Promptidão nos autos blindados, aspirante Dórna.
Auxiliar do official de dia ao quartel-general, sargento Gerson.
Musica de promptidão, a fanfarra do regimento de cavallaria.
Piquete ao quartel-general, 2 corneteiros do 5º batalhão.
Ordens á Assistencia do Pessoal, 2 praças da Cia. M.
Motocyclista de ordens, soldado Waldemiro.
Dia aos corpos:
No 2º batalhão, 1º tenente Telles.
No 3º batalhão, 1º tenente Telles.
No 4º batalhão, 1º tenente Dino.
No 5º batalhão, capitão B. Lima.
No 6º batalhão, capitão Menezes.
No regimento de cavallaria, capitão Saturnino.
No corpo de S. auxiliares, 1º tenente Cicero.
Promptidão:
No 1º batalhão, capitão Souto.
2º tenente Araujo.
2º tenente Leite Araujo.
1º tenente Waldemar.
2º tenente Oliveira.
2º tenente Adolpho.
2º tenente Sylvio.
Asp. Oscudeiro.

O DELEGADO DE DIA

Está de serviço, hoje, na repartição central de policia o 1º delegado auxiliar.

NOS BASTIDORES DOS MILLIONARIOS

Uma acção de alimentos que se torna escandalosa

Uma fortuna perdida no Casino de Copacabana?!

— Não, Pedro, já que a diligencia se não póde effectuar pela opposição do advogado e do Grandmasson, vamos tirar mandado de arrombamento com requizição de força.

— Estou ás suas ordens, doutor, o que o juiz ordenar cumprirei.

Estavamos no cartorio da 6ª Vara Civel, resumindo um caso de accidente no trabalho, na pressa e azafama impostas pela deficiencia do tempo disponivel á reportagem forense para estar, no estreito intervallo de 11 1|2 ás 3 1|2 horas da tarde, manuseando autos e colhendo notas, por todo o Forum, na Côrte de Appellação e no Supremo Tribunal, quando ouvimos aquelle dialogo.

Consideramos:

"Grandmasson...?! Mandado de arrombamento com requizição de força publica...?! Não. O caso é sério!" Abandonámos o operario ferido e o egoismo recalcitrante do patrão.

Esperamos que o advogado que assim falava com o official Pedro saisse e pedimos o processo que elle antes folheava.

Era uma acção de alimentos, cuja origem e tramites traduzem toda uma odysséa dolorosa de uma infeliz senhora e de uma innocente creança, deixando a nú, em sua revoltante mesquinhez, um desses palacios da vida real tão maravilhosamente descriptos pela penna magica de um Dostoewski.

O palacete em que reside o dr. Emilio Grandmasson.

A PETIÇÃO INICIAL

Assignada pelo advogado Carlos Baptista de Castro Junior, iniciava o processo a seguinte petição:

"Henry Robert Emile Doux, nascido em Zurich, na Suissa, filho legitimo de cidadão brasileiro, Alfredo Doux e, portanto, tambem cidadão brasileiro, pois tem domicilio nesta capital, de accôrdo com o artigo 69, paragrapho 2º da Constituição republicana, menor impubere representado por sua mãe, d. Rosa Doux (artigos 380, 384 e 385 do Codigo Civil), pede venia para expôr a v. ex. o seguinte:

D. Rosa Doux casou-se com Alfredo Doux, na cidade de Vienna em 4 de novembro de 1915 (doc. n. 1), levando para a sociedade conjugal além de joias e bens no valor de 25.000 francos suissos, um dote de 40.000 corôas ouro, austriacas (doc. n. 3). Em 10 de março de 1920 foi abandonada pelo marido, que a deixou para viver desregradamente, sem profissão, sem domicilio, ora em Zurich, ora em Vienna, ora em Paris, ora no Rio de Janeiro, á custa de sua mãe d. Celestina F. Doux, senhora notoriamente rica, que, ha muitos annos, lhe vem fornecendo para os seus desregramentos uma mensalidade de 1.600 francos suissos.

Os moveis com que d. Rosa Doux, ao casar-se, guarneceu o domicilio conjugal, foram vendidos pelo marido, que delapidou não só quanto apurou pela venda, como o dote de sua mulher.

Nos primeiros 21 mezes de abandono, Alfredo Doux fornecia, mensalmente, 400 francos suissos para manutenção de sua mulher e filho. A partir de janeiro de 1922 não mais deu um real, continuando a viver sem profissão e sem domicilio.

Soube d. Rosa Doux que o seu marido se encontrava no Rio de Janeiro. Não foram pequenas as difficuldades que teve de affrontar para segui-lo. Chegava, apenas, aqui, porém, o marido fugiu.

D. Rosa não dispõe de recursos para dar a seu filho o sustento e a educação a que tem direito, [illegible] sua avó paterna, d. Celestina F. Doux, que, em 1905 [illegible], recebeu por fallecimento de seu marido, Alfredo Doux, immoveis, titulos e dinheiro no valor de [illegible] e é hoje, sem duvida, millionaria, pela extraordinaria valorização dos bens que lhe foram aquinhoados.

De accôrdo com o prescripto nos artigos 396 e seguintes do Codigo Civil "podem os parentes exigir uns dos outros os alimentos, de que necessitem para subsistir".

"O direito á prestação de alimentos é reciproco entre paes e filhos e extensivo a todos os ascendentes, recahindo a obrigação nos mais proximos em grau, uns em falta de outros. (Artigo 397 do Codigo Civil).

São devidos os alimentos quando o parente, que os pretende, não tem bens, nem póde prover, pelo seu trabalho, á propria mantença, e o de quem se reclamam, póde fornecel-os, sem desfalque do necessario ao seu sustento. (Artigo 399 do Codigo Civil).

Por alimentos entende-se não só o sustento, mas o vestuario, [illegible] e educação [illegible] molestias" — João Monteiro, "Direito das Acções", ed. de 1905, n. 70, pagina 83.

"Os alimentos devem ser fixados na proporção das necessidades do reclamante e dos recursos da pessoa obrigada." (Artigo 400 do Codigo Civil).

"Tambem póde o autor pedir, ao iniciar a acção, que o réo lhe preste alimentos desde logo e emquanto ella durar" — João Monteiro, obra cit., n. 40, pagina 83.

Isto posto, e sendo os alimentos pretendidos juris sanguinis e futuros, vem o menor Henry Robert Emile Doux, impetrando a devida venia, [illegible] a v. ex. se sirva mandar citar sua avó, d. Celestina Filippini Doux, para, na proxima audiencia deste juizo, depois de citada, [illegible] propôr-se-lhe uma acção summaria afim de ser condemnada a prestar ao supplicante os alimentos que forem arbitrados, na fórma do artigo 400 do Codigo Civil, ficando tambem citada para ver e louvar-se em peritos, sob pena de serem nomeados á sua revelia, [illegible] os alimentos, [illegible] de confissão, e assistir ao depoimento das testemunhas abaixo arroladas, sob pena de revelia.

Pede tambem a V. Ex. que haja por bem fixar, desde logo, o que [illegible] justo para ser pago como antecipação, emquanto durar a acção, [illegible] para as despezas da demanda (João Monteiro, obra cit., n. 40, pag. 83).

E. deferimento.

Testemunhas: Henry Neracker, rua Vera Cruz 316 [illegible]; Ricardo Buckner, [illegible]; Franz Klein, rua S. Pedro n. 9.

A SENTENÇA

Correndo o processo os seus tramites legaes e conclusos os autos ao dr. José Antonio Nogueira, proferiu a seguinte sentença:

"Vistos e examinados os presentes autos de acção de alimentos [illegible] o menor impubere Henry Robert Emile Doux, filho legitimo do cidadão brasileiro Alfredo Doux e d. Rosa Doux, nascido em Zurich (Confederação Suissa), a 14 de agosto de 1918, [illegible] por sua mãe, [illegible] propõe contra sua avó paterna, d. Celestina Filippini Doux, [illegible] que lhe forem arbitrados, na fórma do artigo 400 do Codigo Civil [illegible]

[illegible] plenamente provada [illegible]

la (vide documentos de fls. 8, 15, 25 e depoimentos);

Considerando que os alimentos devem ser fixados na proporção das necessidades do reclamante e dos recursos da pessoa obrigada (art. 400 do Codigo Civil);

Considerando que a allegação da Ré, adoptada no laudo vencido de fls. 128, de que o alimentario é de condição humilde não tem nenhum sentido na hypothese, uma vez que a condição social de um menor impubere, que ainda não cumpriu os 7 annos de edade, só póde ser determinada pela da familia a que pertence;

Considerando que, segundo se colhe das proprias affirmativas da Ré, o pae do menor vive ás expensas desta, e que, feita a prova de que o principal obrigado aos alimentos, não está em condições de ministral-os, cabe acção contra [illegible]

D. Rosa Doux

[illegible]

Considerando, porém, que os alimentos [illegible]

Considerando o mais que dos autos consta e disposições applicaveis, julgo procedente a acção proposta para fixar, como fixo, os alimentos devidos pela Ré ao Autor, seu neto, em 600$000 mensaes. Publique-se. Intime-se. Registre-se. Rio, 5 de maio de 1925. (a) José Antonio Nogueira".

[illegible]

son, haviam retirado os objectos que lhe pertenciam só ficando uma cama armada e uma colcha, apressei-me em mover a penhora, pois não é crivel que uma fortuna se dissipe assim da noite para o dia...

E o rapaz interrompendo:

— E dizem que foi na segunda duzia.

Aliás é facil tirar isso a limpo. Ou pedindo aos irmãos Guinles, que exploram o jogo no Casino, uma declaração a respeito ou requerendo — certidão da "escripta" dos "habitués". Em caso affirmativo juro que nunca soube de "martingale" tão "castigado"."

Mas, proseguiu o nosso entrevistado, resolvi proceder á penhora, diligencia que se não effectuou por terem as pessoas da casa e o advogado da ré, impedido os officiaes de penetrar nos aposentos desta, tendo o dr. Machado Bittencourt declarado que se oppunha á diligencia, mesmo que para isso fosse necessario o emprego da violencia, conforme se lê no auto lavrado pelo official de justiça.

A' vista do occorrido e foi nessa occasião que o sr. ouviu o meu dialogo com o official Pedro, despachei com o juiz a seguinte petição.

A PETIÇÃO COM A CLAUSULA DE ARROMBAMENTO E REQUISIÇÃO DE FORÇA PUBLICA

"Exmo. Sr. Dr. Juiz da 6ª Vara Civel.

Henry Robert Emile Doux, representado por sua mãe d. Rosa Doux na execução que por este juizo move contra d. Celestina Felippini Doux, vem expor e requerer a vossa ex. o seguinte:

Hoje, ás 9 horas, os officiaes do Juizo e o abaixo assignado foram ao palacete á Praia de Botafogo numero 316, onde apresentando mandado de penhora que v. ex. fez expedir e assignou, foram recebidos [illegible] dr. Emile Grandmasson.

A executada estava em casa, mas [illegible] o dr. Grandmasson, [illegible] dr. Raul Machado Bittencourt.

Exhibido o mandado ao dr. Machado Bittencourt, e depois de ter sido a este declarado que o exequente, representado no acto por seu advogado, indicava á penhora dinheiro e metaes preciosos, papeis de credito e moveis que sabia existir e pertencer á executada nos aposentos desta e no palacete, [illegible] o dr. Machado Bittencourt, que negava obediencia ao mandado — não consentiria, como não consentiu, que penetrassem nos aposentos da executada [illegible] resistindo, se preciso fosse, á ordem [illegible]

Advirto v. ex. que a quantia a

O menino Henry

pagar-se é ridicula, ante o fausto e ostentação [illegible]

O intuito dos dois argentarios [illegible]

[illegible]

VICTIMA DA SCIENCIA

Um terceiro annista de medicina morre sobre a banca de estudo, intoxicado pelo gaz carbonico

Um lamentavel accidente, inexplicavel, incomprehendido, e pelas excellentes qualidades da victima, causou a maior consternação a todos quantos com ella privavam, foi a causa da morte, hontem, na Escola de Medicina, do academico Urbano de Vasconcellos, filho do fallecido senador Augusto de Vasconcellos.

Muito joven ainda, pois que contava apenas 20 annos, o mallogrado estudante se dedicára com um amor fóra do commum á sciencia, sendo esm sua dedicação a causa do seu prematuro e doloroso desapparecimento.

QUEM ERA URBANO

Filho, como já dissemos, do fallecido senador Augusto de Vasconcellos e de d. Maria Freire de Vasconcellos, o inditoso academico, sempre muito estudioso, muito applicado, cedo concluiu o curso do Collegio Pedro II, com notas distinctas em todas as materias, matriculando-se logo após na Faculdade de Medicina. Sempre estudioso e de muita distincção nas suas maneiras de tratar, em pouco se fazia estimado de todos os seus collegas e professores. Votando uma especial predilecção pela histologia, desde o primeiro anno se dedicou, mais do que ás outras, a essa sciencia.

Tornaram-se, por isso, mais estreitas as suas relações com o dr. Mario Magalhães, preparador da cadeira de histologia pathologica, com quem se applicava sempre ás pesquizas e preparações no respectivo laboratorio.

Decorreram assim o seu primeiro anno de escola, o segundo, e tão interessado se mostrava sempre Urbano por aquella materia que, ultimamente, o dr. Mario Magalhães permittiu que o infeliz academico obtivesse uma chave da sala das operações, para ali fazer os seus estudos quando lhe approuvesse.

Exultou Urbano com essa concessão, que lhe permittia dahi por deante entregar-se aos seus trabalhos sem depender de ninguem.

E, mais applicado ainda, passou a frequentar com grande assiduidade o laboratorio, onde permanecia, ás vezes, dias inteiros, inteiramente só.

Isso era conhecido do porteiro da Faculdade, sr. Antonio Cardoso, do conservador do laboratorio, sr. Carlos José da Silva, e dos demais empregados, que já não estranhavam as suas constantes entradas e saidas, tão constantes que, em virtude dellas, se tornára elle, mais do que qualquer outro alumno, muito relacionado com aquelles serventuarios, com alguns dos quaes, como por exemplo, o porteiro e o conservador Carlos, chegára a se ligar mais intimamente, tomando-lhe os dois grande affeição.

COMO OCCORREU A TRISTE SCENA

Hontem, como quasi todos os domingos, Urbano, que vivia para os estudos, depois do almoço foi para a Faculdade, dirigindo-se para o laboratorio, situado no primeiro andar, em um pequeno compartimento, a um dos lados do grande laboratorio geral de pathologia.

Começou logo a fazer algumas preparações, no que foi encontrar o dr. Magalhães, que ainda esteve com elle por algum tempo, ministrando-lhe algumas instrucções.

Depois saiu o dr. Magalhães, sairam quantos estavam na Faculdade, e Urbano, sem que ninguem désse por isso, lá ficou entregue ás suas pesquizas, esquecido de tudo.

Foi-se o dia, fechou o porteiro o edificio e a noite transcorreu ali naquelle bucolico arrabalde, silenciosa e calma, sem que se pudesse prever o que de doloroso occorria lá dentro daquelle ermo e enorme casarão onde está installada a Escola...

Pela manhã, ás 8 1|2 horas, abriu o porteiro o edificio, os empregados entregaram-se á sua faina diaria da limpeza das salas.

A familia de Urbano, porém, estava sobresaltada.

Morigerado, inimigo de festas, passeios ou folguedos, nunca o academico passára uma noite fóra de casa.

Quando tinha, mesmo, de ir a qualquer logar onde pudesse se demorar, prevenia sempre sua mãe antes de sair.

No domingo elle dissera que ia para a Faculdade. Onde estaria então?

Afflicta, d. Maria, communicando a um collega de seu filho, o sr. Paulo de Carvalho, a sua inquietação, pediu-lhe que fosse em busca de noticias delle.

Partiu o academico Paulo para a Escola e, ali encontrando-se com o conservador Carlos Silva, relatou-lhe o que se passava.

— Teria Urbano passado a noite no laboratorio? pensou o sr. Carlos.

— Era bem possivel. Se elle estava sempre ali...

E, incontinente, dirigiu-se ao pequeno compartimento.

A porta estava fechada. Usando da chave que tinha, abriu-a o conservador.

Uma onda de ar quente e fortemente impregnada de gaz, fel-o recuar meio asphyxiado!...

Antevendo, porém, o que se passava avançou resoluto para dentro do pequeno compartimento.

Foi ás janellas, abriu-as e depois, aclarada assim a sala e mais purificado o ambiente, dirigiu-se á mesa de operações.

Entre essa mesa e uma outra estava caido o inditoso Urbano. Estava vivo ainda, ainda respirava, mas o seu estado — viu logo — era gravissimo.

Auxiliado por collegas de Urbano, o conservador retirou-o do local e logo o caso foi communicado á directoria da Escola.

COMO EXPLICAR O LAMENTAVEL CASO?

A esse tempo — eram 9 horas da manhã — iam chegando á Escola, para as aulas, alumnos e professores que, inteirados da lamentavel occorrencia, affluiam para o compartimento onde o infeliz fôra collocado sobre uma mesa de operações, no laboratorio geral de pathologia.

Achou-se assim, em pouco, cercado o joven academico dos professores Mario de Magalhães, Osorio de Almeida, Pinheiro Guimarães, Chagas Leite, Mauricio de Medeiros, Abreu Filho e o director da Escola, dr. Rocha Vaz, que acudiram pressurosos ao chamado, e de grande numero de collegas que, anciosos, emquanto aquelles procuravam salvar Urbano, applicando todos os recursos da sciencia, lamentavam e commentavam o facto.

A alguns occorreu a idéa do suicidio que, entretanto, foi logo posta de lado.

Criterioso, ponderado, avesso á pandegas, mesmo a essas troças naturaes em rapazes de sua edade e estudantes, levando uma vida calma, quasi de reclusão, só e só dedicada aos estudos, não tinha Urbano preoccupações outras. Ninguem lhe conhecia um desgosto ou um deslise; nada, enfim, que pudesse, de longe sequer, justificar a idéa do suicidio.

Ao contrario, sempre pensando nos estudos, aos quaes sempre se referia com enthusiasmo, Urbano deu sempre a todos que com elle conviviam a idéa de que era feliz.

AS CAUSAS MAIS PROVAVEIS DA LAMENTAVEL DESGRAÇA

Urbano, como um dedicado que era, um verdadeiro apaixonado, quando entregue aos seus estudos, abstraia-se de tal modo de tudo mais, que difficil era desviar delle a sua aferrada attenção.

Attribue-se assim, a essa abstracção, a sua morte.

Attento ao que fazia, não déra elle pelo desprendimento do gaz.

Ao que se apurou, o tubo de borracha que estabelecia a corrente do gaz do encanamento, na parede, para o bico de Bunsen, com elle trabalhava na preparação, estava desligado desse apparelho.

Urbano fechara a chave do Bunsen, mas, distraido, desligára o tubo de borracha, e, apegado no seu estudo, fôra respirando o gaz que saia livremente e enchia o compartimento, sem se aperceber.

Essa é a hypothese mais acceitavel; ou então, elle, cansado, adormecera, fazendo num movimento inconsciente o desligamento do tudo, ou, ainda, victima de uma perturbação qualquer, motivada pelo facto de ter ido fazer a preparação logo depois do almoço, ao cair, talvez, fez desprender-se o tubo.

A DESPEITO DE TUDO, URBANO SUCCUMBE...

Como dissemos, cercado por tantos medicos, todos anciosos por salval-o, todos os recursos, todos os meios possiveis foram empregados em tal sentido.

Em primeiro logar foram administradas todas varias injecções, inclusive do sôro physiologico; depois, balões de oxygenio, e, por fim, até á transfusão do sangue se recorreu.

Mas debalde o fizeram! Tudo foi em vão!...

A' 1 hora da tarde, ante a profunda consternação de todos os presentes, o desventurado expirava!

A DEDICAÇÃO DOS COLLEGAS DE URBANO

Quando, ante o estado do infeliz, que, a principio, se reanimara um pouco, com as injecções de sôro physiologico, para logo depois se aggravar desanimadoramente, foi lembrada a transfusão do sangue, varios collegas do infeliz, que era, como já dissemos, estimadissimo, se offereceram para a operação.

Escolheram os medicos, porém, por lhes parecer mais aptos, os academicos Vital Brasil, filho do dr. Vital Brasil, e Annibal Pereira.

E a operação se fez, passando-se das veias do primeiro para as do seu mallogrado collega 300 grammas de sangue, e das do segundo 400 grammas.

De nada valeu esse admiravel sacrificio, de que ali mesmo soffreram as consequencias, chegando o academico Annibal a ter uma syncope.

A elle, como ao seu collega Vital dispensaram os medicos os cuidados precisos, applicando-lhes injecções reanimadoras e fortalecedoras.

APÓS O DESENLACE

Verificada a morte de Urbano, foi o seu corpo, cerca das duas horas da tarde, removido para a casa de sua familia, á rua General Polydoro numero 190 A, de onde sairá o enterro hoje, ás 4 horas da tarde, para o cemiterio de S. João Baptista.

O ENTERRO SERA' FEITO PELA ESCOLA

O director da Faculdade de Medicina suspendeu as aulas e com permissão da familia do extincto, mandou fazer o enterro a expensas da Escola, designando para represental-a uma commissão composta dos professores Pacheco Leão, Pinheiro Guimarães e Osorio de Almeida.

Loterias de S. João
HOJE
2 premios d
500
CONTOS
Centro Loterico
Rua Sachet, 4

Quiz se precipitar do Pão de Assucar, no que foi obstado

Empregado do Banco Popular do Brasil o joven Antonio de Almeida Cavalcante, de 23 annos e natural do Estado do Ceará andava, ultimamente, com a mania de suicidio, o que não passava despercebido aos seus amigos e aos seus proprios companheiros de trabalho. Hontem foi elle passear ao Pão de Assucar e depois de escrever alguns cartões encaminhou-se para um abysmo perto do mirante, certamente com a intenção de n'elle se precipitar.

O seu gesto foi presentido pelo sr. Zeferino Siqueira, velho gerente da empresa do Pão de Assucar, que o agarrou, conseguindo a custo retiral-o d'ahi. O rapaz, muito nervoso, foi mandado apresentar a um amigo, que o levou para casa.

Este facto não chegou ao conhecimento da policia.

Foi atropelado por um electrico

O empregado no commercio Carlos Pinto Ribeiro, de 45 annos, solteiro e residente á rua do Costa n. 94 foi, hontem, á tarde, na rua 1º de Março atropelado por um electrico que o feriu em diversas partes do corpo.

Soccorreu-o a Assistencia e a policia diz ignorar por completo o occorrido.

O auto do secretario do ministro do Interior choca-se com um bonde

Conduzido pelo chauffeur Oscar Mario de Azevedo descia, hontem, á noite, á rua Augusto Severo, em direcção á cidade, o auto n. 312 do secretario do ministro do Interior, quando ao chegar á praia da Lapa em frente á rua Joaquim Silva, chocou-se com o bonde n. 294, linha Aguas Ferreas, conduzido pelo motorneiro Alcino Pereira, regulamento n. 752.

Motivou o choque o facto do auto cair em um burraco exactamente quando cruzava com o bonde.

Com o forte solavanco o chauffeur perdeu a direcção e o auto foi de encontro ao bonde.

O chauffeur que é brasileiro, de 22 annos, casado, residente á rua 11 de Maio n. 24, recebeu contusões e escoriações no joelho esquerdo.

Foi soccorrido pela Assistencia, recolhendo-se depois, á sua residencia.

A policia do 13º districto tomou conhecimento do facto.

HOJE...
2 de: 500 CONTOS
1 de: 200 CONTOS
HABILITAE-VOS no:
Campeão Loterico
38 — Rua Sachet — 38
(5321)

Uma lição pratica para alumnos da Polytechnica

Os alumnos da cadeira de Portos de Mar, devem hoje, terça-feira, ás 10 horas da manhã, comparecerem no Cáes Pharoux, afim de em companhia do professor dr Mattricio Joppert, irem assistir a manobra de docagem do dique "Affonso Penna".

INSTALLAÇÕES SANITARIAS
as melhores são encontradas na Casa Macedo & Irmão, 33, rua 13 de Maio. (8699)

Aulas praticas de agricultura no Horto da Penha

Já está sendo recebida no Horto Fructicola da Penha o material destinado a laboratorios que a Escola Superior de Agricultura vae installar para as aulas praticas de agricultura que ali vão ser realizadas pela mesma Escola.

DR. RODOLPHO JOSETTI — Cirurgia geral. Vias urinarias. Gynecologia. Rua 13 de Maio n. 36, diariamente, das 4 ás 6 hs. Tel. 1.000 C. — Domingos Ferreira, 352 Tel. 2.000 Ipanema. (6377)

HOJE 200 CONTOS por 16$000
CENTRO LOTERICO
—:— R. SACHET, 4 —:—
(5926)

Foi excesso de fuligem na chaminé

Excesso de fuligem na chaminé provocou, no dia de domingo, um principio de incendio na casa n. 230, da rua Buenos Aires, residencia do sr. Manoel Candido Ribeiro Filho.

O fogo foi extincto a baldes d'agua. Foram pequenos os prejuizos e a policia do 3º districto tomou conhecimento do facto.

500
CONTOS
offerece a V. S. a benemerita
LOTERIA DE SANTA CATHARINA
HOJE
grande e extraordinario plano de S. João;
Jogam só 5 milhares!
Bilhete inteiro, 300$—Vigesimos, 15$000
HABILITAE-VOS

gado, estou, já agora, garantido. Forçaram-me a essa medida extrema.

No caso, não me move outro sentimento que a piedade e a compaixão por essa infeliz mulher e por seu filhinho, atirados á mais negra miseria, sem terem com o que se alimentar e vestir. Nem se diga que estou agindo por qualquer interesse material, pois é tão ridicula a quantia reclamada que mesmo as custas que do meu bolso tenho adeantando me repugnaria cobrar ante a situação angustiosa em que se encontram essas pobres creaturas, principalmente a mãe do meu constituinte, que, em solteira, na cidade de Vienna, no seio de sua familia, viveu sempre com muito conforto e, até mesmo, com certo luxo.

Mas, para que o sr. tenha impressão mais nitida dos soffrimentos e da miseria desta senhora, procure-a. Reside com o filho em um quarto humilde do Aymoré Hotel.

Amanhã (hoje) ás primeiras horas da manhã deveremos effectuar a diligencia, cumprindo se necessario fôr o mandado em seus termos imperativos.

LIGEIRA PALESTRA COM D. ROSA DOUX

Estivemos no Aymoré Hotel. D. Rosa Doux habita um quarto pobre e lúta, na costura para a mantença do seu filho.

Disse-nos que ella e a creança só se alimentam uma vez por dia.

Foi abandonada pelo marido em Zurich, na estação invernosa e na mais negra miseria. Que quando aqui chegou seu marido fugiu, tendo sido, dias depois, procurada por um senhor que, posteriormente, soube ser o advogado da ré, o qual lhe declarou que a faria prender se, acaso, tentasse recorrer aos tribunaes.

Como d. Rosa se mostrasse muito nervosa e chorasse, resolvemos deixal-a.

OS DRAMAS BRUTAES

Num, leve suspeita faz explodir o odio mal contido e, no outro, o procedimento da esposa arma o braço, que a prostrou sem vida

Dois lares que se tinguem de sangue

A' direita, Maria da Conceição; á esquerda, sua irmã, Armanda, ferida por "Bombeirinho" e no centro D. Adelaide Martins.

O dia de domingo foi de sangue para a população suburbana. Duas tragedias brutaes abalaram aquella gente, que já estava quasi deshabituada ás scenas sagrentas da natureza dessas desenroladas num domingo de inverno.

Um delles tomba para sempre, um homem, em cuja vida nada havia que o desabonasse perante a sociedade. Este tivera o peito atravessado por instrumento adrede preparado por facinora perigoso, que, graças á benevolencia das leis do paiz, estava em liberdade.

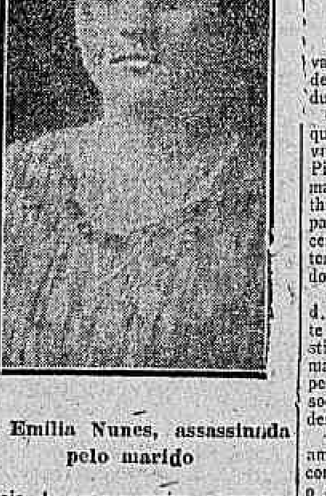

D. Emilia Nunes, assassinada pelo marido

depois de passar varias vezes pelos estabelecimentos presidiarios da capital da Republica.

Na outra tragedia fora morta uma senhora, que deixa nas mais tristes condições quatro innocentes, os quaes, orphãos de mãe e com o pae na prisão, ficam entregues a um destino incerto e duvidoso. Esta senhora foi morta pelo proprio esposo.

Não podendo ou não querendo suportar por mais tempo a dôr profunda de uma infidelidade, e sem siquer avaliar a dolorosa situação em que seriam atiradas as criancinhas, o autor desta outra tragedia fere e mata a mãe de seus filhos.

A TRAGEDIA DE BENTO RIBEIRO

A tragedia de Bento Ribeiro, suburbio longinquo, deu-se na Estrada de Sapopemba n. 76. E' uma casa de construcção recente, com poucos compartimentos, os quaes, embora modestamente mobilados, têm um aspecto interessante. A sala de visitas, que estava arranjada com um certo gosto, era o compartimento preferido sempre pelo sr. Francisco Muniz Barreto, amigo intimo da familia ali residente, e que é composta de duas senhoras e duas moçoilas: d. Adelaide Martins Alves e suas filhas Arminda e Maria da Conceição, com 16 e 15 annos de edade, respectivamente, e d. Maria Pires, irmã daquella senhora.

D. Adelaide tinha um amante que não via com bons olhos aquelle amigo da familia: Arthur Nascimento, mais conhecido pelo vulgo de "Arthur Bombeiro". Este, em companhia de dois outros companheiros e de sua amante, estavam jantando no interior da casa, ficando na sala o sr. Muniz Barreto.

Terminada a refeição, os companheiros de "Bombeiro" deixaram a casa, continuando na mesa os dois amantes, que, por motivos de ciumes, entraram a discutir. A discussão tornou-se cada vez mais acalorada, nella surgindo palavras que insultavam o senhor que estava na sala.

D. Adelaide então envergonhada com aquellas scenas, principalmente porque a ellas assistia o cavalheiro, que, embora intimo da familia, era ali tratado com certo respeito. E, vindo á sala de visitas aquella senhora solicitou se retirasse o sr. Muniz, pois temia as consequencias da discussão e contava mesmo com uma grosseria que seria atirada pelo amante á visita.

— Não saio. Quero ver como isto vae acabar...

Ditas estas palavras, que, aliás, foram as unicas que pronunciára, o sr. Muniz continuára sentado no mesmo logar onde se collocára ao chegar á casa em que morrera tão estupidamente.

O SANGUE JORROU, E BARRETO MORREU INSTANTANEAMENTE

A discussão, lá dentro, continuava entre "Bombeiro" e d. Adelaide, mas já agora assistida pelas duas filhas desta.

Num compartimento proximo, em que móra, ouvia tambem as palavras do desordeiro a sra. Maria Pires. A discussão ia cada vez mais forte. Em dado momento, Arthur pretendeu espancar a amasia, para ella avançando com os punhos cerrados, mas Arminda e Maria intervieram corajosamente, apartando-o.

Nesse momento, a irmã de d. Adelaide pisou involuntariamente em um cão, acto este que constituiu motivo para uma explosão mais forte daquelle individuo máu, perverso e covarde, que não teria socego emquanto não visse a modesta vivenda manchada de sangue.

Corre á sala em que estava o amigo da familia, agarra o cão e, com toda a força que possue, atira-o ao chão, como se o pobre animal fosse responsavel por aquella scena. As pessoas da casa, principalmente Maria da Conceição, exprobaram tal procedimento, chamando-o de malvado, o mesmo acontecendo com o sr. Muniz, que se mantivera sempre em absoluto silencio. Isto não agradara ao desordeiro, que estava em busca de um pretexto para aggredir aquelle senhor.

Que fez, então, esse desalmado? Arrancou da cinta a faca que de

Armando Augusto Domingues, o assassino da propria esposa

caso pensado trazia e, avançando para Barreto, embebeu-lhe a arma no peito, até o cabo, do lado esquerdo! O sangue jorrou. Barreto, cambaleando, procura a porta e sae, para cair na rua, junto ao gradil da casa, a quatro metros de distancia.

Estava morto!!

O ASSASSINO NÃO ESTAVA SATISFEITO

O perverso e covarde assassino não estava satisfeito. E, como si não bastasse aquella scena, e na qual tombára sem vida, um homem pacato e sem defesa no momento, investiu, em seguida, para sua amante. Queria mandal-a ao lado daquelle homem que lá estava, do lado de fóra, morto numa poça de sangue. Mas Arminda, agil, interpôz-se entre d. Adelaide e "Bombeiro", que, sedento de sangue, atirou na mocinha um golpe que a attingira no pescoço. Esta outra victima dos máus instinctos de um homem cão, não morta, mas a esvair-se em sangue. E o bandido, vendo-a tombada, vibra-lhe mais dois golpes com a mesma arma assassina, um na nadega e outro na coxa. No ultimo golpe que atirára contra a indefesa menina, a faca, partindo-se, ficára cravada na ferida e Arminda, com a mesma coragem em que vinha tomando parte no drama sangrento, arrancou-a, atirando-a para o lado. E ali ficára, deitada no proprio sangue, a estirar-se em dôres.

A visinhança, despertada com os gritos da ferida e de outras pessoas da casa, affluia no local, não encontrando, porém, o assassino, que fugira.

QUEM ERA O SR. MUNIZ BARRETO

O sr. Francisco Muniz Barreto, o assassinado, era um cavalheiro que sabia se conduzir na sociedade e não tinha, na sua vida, nenhum acto que o desabonasse. Como maçon, era membro da Loja Visconde do Rio Branco, onde exerceu varios cargos de responsabilidades, gozando, mesmo, de prestigio entre os seus amigos de seita. Era official aduaneiro, extincto, e residia á rua Maranguape n. 9, quarto n. 38. Morre aos 64 annos, solteiro, e deixa na Bahia duas irmãs e um sobrinho nesta capital.

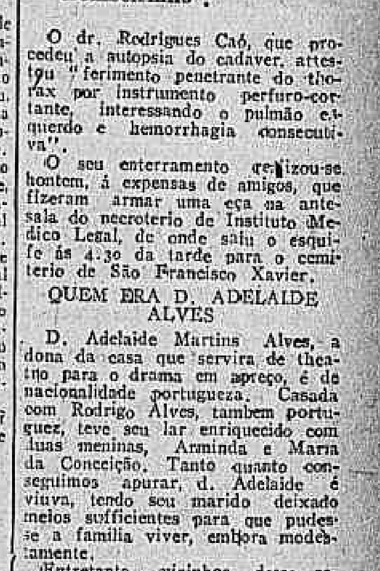

Francisco Muniz Barreto, estupidamente assassinado por "Bombeirinho".

O dr. Rodrigues Caó, que procedeu a autopsia do cadaver, attestou "ferimento penetrante do thorax por instrumento perfuro-cortante, interessando o pulmão esquerdo e hemorrhagia consecutiva".

O seu enterramento realizou-se hontem, á expensas de amigos, que fizeram armar uma eça na antesala do necroterio do Instituto Medico Legal, de onde saiu o esquife ás 4.30 da tarde para o cemiterio de São Francisco Xavier.

QUEM ERA D. ADELAIDE ALVES

D. Adelaide Martins Alves, a dona da casa que servira de theatro para o drama em apreço, é de nacionalidade portugueza. Casada com Rodrigo Alves, tambem portuguez, teve seu lar enriquecido com duas meninas, Arminda e Maria da Conceição. Tanto quanto conseguimos apurar, d. Adelaide é viuva, tendo seu marido deixado meios sufficientes para que pudesse a familia viver, embora modestamente.

Entretanto, vizinhos dessa senhora dizem que Rodrigo, ha 14 annos, mais ou menos, viajára para a Europa, não voltando mais.

Teria ido para a França, nunca mais recebendo noticias suas.

D. Adelaide, com suas filhas, morava na cidade, trabalhando sempre, afim de poder guardar para os filhos o que deixára o marido. Por commodidade, passou, mais tarde, a residir na Penha, á rua Aymorés, de onde saiu para morar em Bento Ribeiro, onde, juntando ao que deixára Rodrigo, construira a cazinha em que se desenrolou a scena de domingo.

"BOMBEIRO", O ASSASSINO

Arthur Nascimento, mais conhecido pelo vulgo de "Arthur Bombeiro", tem 31 annos de edade, é solteiro e sem profissão. E' vigarista conhecido da policia, tendo sido preso innumeras vezes, sendo que, só na Casa de Detenção, esteve preso meia duzias de vezes, por motivos de furtos e chantagens que praticava constantemente. Se não tivesse praticado esse crime, a estas horas estaria preso na Policia Central em virtude de um "conto do vigario" que passára. Valendo-se de nome de um commerciante da rua Oito de Setembro, retirára de certa ourivesaria custoso annel que empenhára, vendendo, em seguida, a respectiva cautela. Ha pouco tempo, quasi furtava, na Penha, um cavallo, tendo, porém, ali mesmo, vendido a uma autoridade a cautella de um guarda-chuva de ouro que furtára a seu amigo. Por estes serviços não chegou a ser preso. Este "heroe", que gostava muito de farras, constantemente promovia "pic-nics", "arranjando" sempre o dinheiro necessario.

A "UNIÃO" INFELIZ

Esta segunda união fôra para d. Adelaide a mais infeliz possivel. Desde que o bandido surgira em seu caminho, aquella senhora e suas filhas entraram numa vida de constantes padecimentos. Entretanto, os martyrios eram supportados na esperança de um rompimento que era esperado com grande anciedade. Muito moça, com 35 annos de edade, apenas, aquella senhora acceitára, certo dia, os galanteios de Arthur Nascimento, que lhe propuzera, pouco depois, mancebia. Passaram, então, a viver em commum e "Bombeiro", que então trabalhava como carroceiro, profissão que adoptára para desviar de si a attenção da policia, deixou de trabalhar, para viver ás expensas da amante, que estava sendo vergonhosamente explorada. E maltratava sempre e estupidamente a infeliz senhora e suas duas filhas.

O CRIME ESTAVA PREMEDITADO

"Bombeiro" não via com bons olhos o amigo da familia de dona Adelaide, por isso que procurava sempre um subterfugio para aggredil-o. Suspeitava houvesse entre sua amante e Barreto intenção de traril-o. Nascera-lhe, por isso, a idéa do crime. Era preciso elimi-

(Continúa na 6ª pagina)

Photographia de "Bombeirinho", apanhada num conversório na Quinta da Bôa-Vista.

Expediente

ASSIGNATURAS

Brasil	Anno......	60$000
	Semestre.	35$000
Exterior	Anno......	140$000
	Semestre.	80$000

As assignaturas de semestre e anno terminarão sempre em 30 de Junho e 31 de Dezembro, respectivamente.

Numero avulso. . .	200 rs.
Idem no interior. .	300 rs.
Idem atrazado. . .	400 rs.

PUBLICAÇÕES

(Preço por linha)

1ª pagina	1:500$000
2ª pagina	1:200$000
3ª pagina	1:000$000
4ª pagina	1:500$000
5ª pagina	900$000
6ª pagina	800$000
7ª pagina	700$000

Annuncios e reclames commerciaes continuam de accordo com a tabella em vigor.

TELEPHONES:

Director. 1558 C. Redacção 5698 C Administração, 37 C.

Endereço telegraphico "Correomanhã".

AOS NOSSOS ASSIGNANTES

Interrompida a publicação desta folha, durante cerca de nove mezes, como é do conhecimento publico, ficaram os nossos assignantes privados de receber o "Correio".

Para que não sejam elles prejudicados, resolvemos prorogar o prazo da terminação das assignaturas por tanto tempo quanto esta folha deixou de sahir.

E' conveniente a apresentação no nosso escriptorio ou aos nossos agentes do recibo respectivo, em que será mencionado a dilatação do prazo.

AGENCIAS DE ANNUNCIOS

São nossos agentes geraes nesta Capital os srs. Lima & Cia. Ld'. Largo da Carioca n. 15, sobrado, e em São Paulo, os srs. Silva & Pimentel, rua 15 de Novembro 61, sobrado.

Operariado infantil e juvenil

Repetidas vezes se tem alludido, na secção operaria desta folha, á lamentavel e indesculpavel situação das creanças e dos adolescentes nas fabricas. Ultimamente, um infortunio occorrido em S. Paulo provocou severos commentarios, identicos aos que vêm sendo feitos acerca do assumpto, de que aqui, tambem, tratamos em 1904, reproduzindo o nosso artigo, um anno depois, nos nossos humildes APONTAMENTOS DE DIREITO OPERARIO.

Em verdade, estamos na mesma situação em que estavamos ha vinte annos — e isto tivemos de reconhecer perante o 4º Congresso Americano da Creança, reunido em Santiago, ao contribuirmos para a these:

"Legislação sobre o trabalho da creança nas industrias. Protecção legal do trabalho dos menores."

Conforme frequentemente havemos feito, alludimos á unica lei que se refere, com justeza, em especial, ao operariado infantil, prescrevendo normas de protecção e assistencia. Data de 1891; traz as assignaturas do marechal Deodoro e do dr. José Faria de Cesario Alvim, respectivamente, chefe e membro do benemerito Governo Provisorio. Nunca foi tal lei regulamentada, nem por qualquer forma obedecida. Nem figura nas collecções officiaes...

Quando ministro dos Negocios Interiores e da Justiça, no governo Nilo Peçanha, teve — ao que, então, se disse — o professor Esmeraldino Bandeira idéa de regulamentar e pôr em execução a lei. Não sabemos porque tal não se deu.

Era, entretanto, bem utilisavel a lei.

Não permittia o trabalho effectivo de creanças menores de 12 annos, podendo, por excepção, os de mais de oito principiar a aprendizagem nas fabricas de tecidos. Os menores do sexo feminino, de 12 a 15 annos, e os do sexo masculino, de 12 a 14, só poderiam trabalhar, no maximo, sete horas, por dia, não consecutivas, de modo que nunca excedesse de quatro horas o trabalho continuo.

Os menores aprendizes, admittidos excepcionalmente nas fabricas de tecidos desde 8 annos, só trabalhariam tres horas. Se tivessem mais de 10 até 12 annos, poderiam trabalhar quatro horas, mas havendo descanso de meia hora.

Prohibia a lei o emprego dos menores no serviço de limpeza das machinas em movimento, bem como dar-lhes occupação junto a rodas, volantes, engrenagens e correias, que lhes pudessem pôr a vida em risco.

Vedava a lei o trabalho dos menores em depositos de carvão, fabricas de acidos, algodão-polvora, nitro-glycerina, fulminantes, etc, não permittindo, outrosim, empregal-os em manipulações directas de fumo, chumbo, phosphoro, etc.

Muitos annos depois, renovando-se as nossas reclamações, quanto á inexecução da lei do Governo Provisorio, appareceram, na Camara dos Deputados, os projectos do tenente Mario Hermes e do dr. Mauricio de Lacerda, contendo providencias ácerca do trabalho infantil. Algumas dessas providencias figuram nos Codigos do Trabalho que, desde 1917 e 1918, estão encalhados naquella casa do Congresso.

Não são as medidas alvitradas mais efficientes, em geral, do que as adoptadas na lei de 1891.

Existem — é verdade — noutras leis, dispositivos que, mais ou menos, protegem os menores operarios.

Não satisfazem, porém, ás necessidades actuaes da infancia e da adolescencia trabalhadoras. Demais, não são respeitadas porque a fiscalização é escassa e incerta.

Fazemos allusão ao decreto municipal n. 1.801, de 11 de agosto de 1917 e a alguns artigos do Regulamento da Saude Publica, que baixou com o decreto n. 16.300, de 31 de dezembro de 1923. Pela citada lei municipal, só serão admittidos a trabalhar nas officinas e fabricas do Districto Federal os menores de qualquer sexo que tenham completado 14 annos de edade, precedendo a admissão apresentação de documentos de capacidade physica, de sanidade, de vaccinação e revaccinação, de saber ler, escrever e contar. O tempo do trabalho dos menores de 14 a 18 annos é limitado a seis horas, com meia hora para descanso e meia hora para almoço.

E' prohibido o trabalho nocturno de menores de 18 annos. Véda, tambem, a lei a admissão de menores em fabricas de phosphoros, polvora, bebidas alcoolicas, distillações, manufacturas de tabacos, vidrarias e fundições.

Nas demais fabricas não permitte a lei sejam os menores occupados em certos serviços, taes como: lidar com machinismos perigosos; compôr ou auxiliar a composição typographica, desenhar ou gravar quaesquer impressos, cartazes, gravuras, emblemas, ou outros objectos, cuja venda, offerta, exposição, affixação ou distribuição offenda os bons costumes. Attribue a lei municipal a fiscalização do seu comprimento aos medicos de hygiene e aos inspectores escolares, concedendo ás associações operarias a faculdade de, por seu turno, verificarem a effectividade da fiscalização. Como sancção penal para as infracções aos seus dictames, estabelece multa de 200$000.

Falemos sinceramente: esta lei é muito bôa, quasi perfeita; só tem uma falha, e não pequena: é de duvidosissima constitucionalidade...

— Na lei federal, a que nos referimos (o decreto 16.300, de 1923), se encontram estas prescripções:

"Art. 351 — As fabricas não admittirão como operario nenhum menor de 12 annos.

"Art. 352 — Para os effeitos da lei sanitaria consideram-se menores os operarios de 12 a 18 annos,

"Art. 353 — E' prohibida a admissão de menores nas fabricas de tabacos.

"Art. 354 — Os menores não trabalharão mais de seis em vinte e quatro horas, e serão sempre excluidos dos chamados serões.

"Art. 355 — A' Inspectoria de Hygiene Infantil, para registro especial, enviarão as fabricas uma ficha do menor contratado, preenchida pelo medico do estabelecimento ou do menor."

Como se vê, falta muito para que se possa dizer satisfatoria a condição das creanças e dos adolescentes na industria brasileira. Ha, ainda, explorações vergonhosas, abusos tenebrosos, revelando descaso deshumano, incompativel com o nosso tempo e com a nossa apregoada affectividade.

O facto de S. Paulo, que agora despertou a attenção publica, se passou com uma creança de 11 annos. Pois bem; sabemos de accidentes com creanças de menos de 8 annos, mantidas junto a machinismos, ou coagidas a trabalhos improprios...

Não ha muito tempo, o sr. José Carlos de Macedo Soares, notavel industrial e philantropo paulista, testemunhou haver visto, ás 4 horas da manhã, creanças de 6 a 7 annos de edade, que iam, transidas de frio, a caminho das fabricas...

Ora, nós não temos, tão sómente, um compromisso humanitario para comnosco, para com a nossa civilização; assumimos, tambem, sério compromisso internacional, adherindo ás conclusões da conferencia de Washington, que dou execução a uma parte (XIII) do tratado de Versalhes. Entre os principios basicos firmados por este pacto de paz, se depára esse: "Suppressão do trabalho das creanças e obrigação de limitar o trabalho dos adolescentes."

O que, afinal, a Conferencia decidiu qualquer pessoa que se interesse pelo momentoso problema póde ler na autorizada monographia do sr. Andrade Bezerra *O direito internacional operario e a conferencia do trabalho de Washington*.

E como ahi se annuncia que a commissão de Legislação Social vae entrar num periodo de patriotica actividade, aguardemol-o, esperançados e confiantes.

Evaristo de Moraes

Topicos & Noticias

O tempo

BOLETIM DA DIRECTORIA DE METEOROLOGIA

Previsões para o periodo de 6 horas da tarde de hontem até 6 horas da tarde de hoje:

Districto Federal e Nictheroy — Tempo entre instavel e ameaçador, com chuvas.

Temperatura — Noite mais fresca, com minima entre 13º e 15º; em declinio de dia.

Ventos — Predominarão os do quadrante sul, com rajadas frescas.

Estado do Rio — Tempo entre instavel e ameaçador, com chuvas, salvo a léste, que de bom passará a instavel, com chuvas.

Temperatura — Noite mais fresca; em declinio de dia.

Estados do sul — Tempo perturbado, com chuvas, em S. Paulo e Paraná; melhorará em Santa Catharina de dia, e bom, com nebulosidade, no Rio Grande.

Temperatura — Declinará, salvo no Rio Grande, onde continuará baixa. Geadas no Rio Grande.

Ventos — Do quadrante sul, com rajadas, entre Santa Catharina e São Paulo.

Nota — Não recebemos as informações meteorologicas expedidas entre 9 1/2 e 10 horas da manhã dos Estados de Matto Grosso, Goyaz, Bahia e Paraná.

Synopse do tempo occorrido — No Districto Federal (de 6 horas da tarde de ante-hontem até 3 horas da tarde de hontem) — O tempo decorreu instavel durante todo o periodo, isto é, bom, com nebulosidade variavel á noite e alternativas de céo encoberto e nublado e periodos de insolação hoje de dia, não tendo se verificado as chuvas previstas. A noite foi ligeiramente mais fresca, mantendo-se a temperatura estavel de dia. As médias das temperaturas extremas dos postos do Districto Federal foram 28º3 e 15º3 e as temperaturas extremas do Posto Meteorologico foram: maxima 28º5 e minima 17º0, verificadas, respectivamente ás 2 horas e 5 minutos da tarde e 7 horas e 15 minutos da manhã. Os ventos foram variaveis, com predominancia dos da componente norte.

Em todo o paiz (de 9 horas da manhã de ante-hontem ás 9 horas da manhã de hontem) — Zona norte: devido á absoluta falta dos despachos usuaes, não podemos fazer a synopse desta zona.

Zona centro: nas 24 horas o tempo foi bom. Esta manhã, ás 9 horas, o tempo ainda manteve-se bom. A temperatura declinou em Minas, elevou-se ligeiramente no Espirito Santo e foi estavel no Estado do Rio. Devido á absoluta falta dos despachos usuaes de Goyaz e Matto Grosso, não podemos fazer a synopse destes Estados.

Zona sul: nas 24 horas cairam chuvas geraes em Santa Catharina e em uma ou outra localidade de S. Paulo e Rio Grande. Esta manhã, ás 9 horas, o tempo esteve bom em parte do Rio Grande e instavel nos demais Estados. Geou esta madrugada em algumas localidades do Rio Grande. A temperatura foi estavel no Rio Grande e elevou-se ligeiramente nos demais Estados. Devido á quasi absoluta falta dos despachos usuaes do Paraná, não podemos fazer a synopse deste Estado.

Menores temperaturas — 2º0 (abaixo de zero) em Bagé e 2º0 em Uruguayana e Rio Grande.

Maiores chuvas recolhidas no dia 22 — 38m|m0 em Florianopolis e 34m|m0 em Itararé.

Estado do mar na costa do paiz — Pequenas vagas em Laguna; tranquillo e chão no Districto Federal e na costa do Estado do Rio.

Tendencia do nivel das aguas do rio Parahyba — Estacionario entre Jacarehy e Caçapava e S. Fidelis e baixando lentamente no resto do curso.

O analphabetismo é um mal que todos combatem. A campanha, porém, é mais theorica que pratica. Livros, conferencias, discursos e artigos apparecem por toda parte e em todos os sentidos.

Pullulam os especialistas, brotam os competentes, mas o mal não decresce. O problema, aliás, não é entre nós, tão simples de resolver como póde parecer á primeira vista.

A instrucção obrigatoria? E' uma bella these. Pratica-a, porém, tem seus *quês*. O Districto Federal, para só falar da metropole, tem uma topographia dispar, bairros de aspectos inteiramente diversos. Legislar para Botafogo, Copacabana, Laranjeiras, Tijuca, não é o mesmo que decidir para os habitantes de Olaria, Encantado, Cascadura, Madureira, Campo Grande, Inhauma, Guaratiba e Santa Cruz.

Nos suburbios e na zona rural além da difficuldade do magisterio, composto, via de regra, de professores residentes em bairros distantes, ha duas forças conjugadas a vencer: a pobreza e a ignorancia. Aliás, ellas geram um terceiro e grave inconveniente — a apathia.

Meninos e meninas, em edade escolar, prestam serviços domesticos. As meninas ajudam as mães nos mistéres caseiros. Os varões são logo collocados como aprendizes, copeiros ou noutros trabalhos remuneradores, parcamente embora, mas sempre capazes de minorar a miseria da familia ou de mães viuvas, desamparadas.

Mandal-os ao collegio é coisa de que não se cogita.

O prefeito, em sua ultima mensagem, dedicou umas trinta ou quarenta linhas no magno assumpto.

Disse, em resumo, "que é de bons predios e de bom mobiliario escolar que, antes de tudo, precisa o ensino primario municipal";

Ora, confessemos que é muito pouco.

A' frente da Directoria de Instrucção está um especialista, autor de trabalhos de monta, e era de esperar fossem fornecidas aos intendentes directrizes mais seguras, esclarecimentos e suggestões mais nitidas

O Conselho já votou cincoenta mil contos para predios escolares e, ao menos, articula sobre isso, o documento official, uma palavra.

Appareceu, um dia destes, no Senado, uma proposição da Camara, autorizando a abertura de um credito especial de 10:000$000 para pagamento de ajuda de custo a congressistas eleitos em 1924.

Logo que essa proposição se fez conhecida, muitas emendas, egualmente mandando abrir creditos, lhe foram apresentadas. Vamos transcrevel-as, em resumo, para que se veja o que ellas representam:

1º — Seis mil contos para pagar as obras de remodelação e adaptação do Monroe ao Senado.

Pagamento de addicionaes:

— 2:700$000 ao tachygrapho Aleixo Alves de Souza;

— 3:870$000 ao auxiliar de debates José Felix Alves de Souza;

— 6:120$000 ao redactor de debates Adolpho Baptista Nogueira e ao tachygrapho Aleixo Alves de Souza;

— 4:628$400 assim divididos: 15 °|° a quatro continuos, sete serventes e dois "chauffeurs"; 20 °|° a sete continuos, dois serventes e a um ajudante de "chauffeur"; 25 °|° ao porteiro da secretaria, dois continuos e a um servente; 30 °|° ao porteiro do salão e aos dois ajudantes;

— 1:664$000, assim divididos: 15 °|° a um tachygrapho de 1ª classe, a um de 3ª e a um dactylographo; 20 °|° ao official secretario da presidencia, a dois tachygraphos de 1ª classe e ao dactylographo chefe; 25 °|° ao official encarregado das actas; 30 °|° ao chefe da redacção dos debates, ao chefe e ao sub-chefe do serviço tachygraphico e a um tachygrapho de 1ª classe, sobre o augmento de vencimentos que lhes foi concedido a partir de 1 de setembro do corrente anno;

— 1:838$796, para pagamento ao vice-director, ao archivista e ao bibliothecario, do accrescimo de vencimentos que lhes foi concedido a partir de 8 de outubro do corrente anno, e das gratificações addicionaes, correspondentes a esse accrescimo, sendo estas de 20 °|° ao vice-director até 30 de novembro; de 25 °|° ao mesmo vice-director, a partir de 1 de dezembro; de 30 °|° ao archivista e de 15 °|° ao bibliothecario;

— 1:620$000 para os seguintes: 5 °|° sobre 12:000$ a um official, de 1 de janeiro a 31 de dezembro de 1920; de mais 5 °|° sobre 3:000$ a um servente, de 1 de janeiro a 31 de dezembro de 1920, isto é, em sete mezes; de mais 5 °|° sobre 3:000$ a um ajudante de "chauffeur", de 1 de janeiro a 31 de dezembro de 1920;

— 922$782, especial para pagamento das gratificações addicionaes: de mais 5 °|° sobre 12:000$ a um official, de 15 de setembro a 31 de dezembro de 1919; de 15 °|° sobre 4:752$ a um "chauffeur", de 1 de janeiro a 31 de dezembro de 1919; de mais 5 °|° sobre 3:000$ a um ajudante de "chauffeur", de 6 de outubro a 31 de dezembro de 1919;

— 1:500$000 ao sr. Eustachio Alves, redactor de debates;

— 545$000 para diversos funccionarios da Camara, inclusive um de nome Antonio Ferreira de Salles.

Thesouro da Republica, prepara-te!

Estando num periodo febril de remodelações burocraticas, iniciativas que, em regra, attendem quasi exclusivamente á necessidade de crear novos empregos, São Paulo acaba de reformar, mais uma vez, o funccionamento de seu apparelho escolar. Vinha-se annunciando, ha muito, essa reforma. Desde que foi alterado, incontestavelmente para peor, o plano que teve sua plena execução quando o sr. Cesario Motta superintendia a secretaria do Interior, o ensino publico, no Estado, que passava por ser o mais progressista e o que melhores resultados conseguira, na luta contra o analphabetismo, resvalou em lamentavel decadencia.

Substituidos, nos cargos de mais efficiencia, os professores, chamados, em signal de menos preço da *velha geração* os novos orientadores contribuiram para a balburdia e o desmantelo em que deu a reforma anterior. Fizemos ver, nessa época, qual seria o effeito contraproducente da reforma. Não tardaram a chegar os resultados funestos. Subiu na escala o coefficiente do analphabetismo. Fechavam-se escolas por falta de alumnos. E, apparentemente, baixou de modo notavel o nivel da população escolar.

O phenomeno só se explicava pela inaptidão do apparelho inaugurado sob tão máos auspicios. Não sabemos, nem devemos presumir, com segurança, se a reforma que agora se effectuou corresponde ás exigencias complexas do ensino publico paulista. Em muita coisa, em suas linhas geraes, pelo menos, a reforma é uma retroacção talvez recommendavel. Fez-se uma recomposição do plano antigo, com as adaptações julgadas necessarias.

Em todo o caso, um facto deve ser logo assignalado: melhorou-se sensivelmente a situação economica do professorado. Neste paiz, e não fazia excepção o Estado de São Paulo, o professor primario é geralmente um condemnado a privações. Consideram-no um sacerdote da religião civica e social. Ao passo que qualquer garatujador de officios, nas secretarias, percebe pingues ordenados, o mestre escola ganha menos do que qualquer amanuense.

No plano de campanha contra o analphabetismo não se cogita das condições de vida dos effectivos agentes da cruzada.

Na terra do suffragio universal. O homem de admiravel paciencia que se désse ao trabalho de organizar uma anthologia parlamentar brasileira de certo realizaria uma obra prima de literatura humoristica.

Quando somos creanças, os Le Sage e os Miguel Cervantes embalam a nossa imaginação e fazem o riso aflorar aos nossos labios com as suas extraordinarias aventuras dos seus não menos extraordinarios Gil Blas e Quixote de la Mancha, cavalleiro da Triste Figura.

Vejam, porém, se alguma dessas se compara ao seguinte trecho do resumo, feito por um vespertino, da sessão de hontem, do Senado:

"O sr. Azeredo trata depois das eleições na Parahyba e da depuração do candidato a deputado Aprigio dos Anjos, affirmando que o juiz Caldas Brandão desempatou contra o mesmo candidato.

— Mas desempatou a favor da bôa causa... aparteia o sr. Massa.

— O sr. Solon de Lucena declarou em entrevista, diz o sr. Azeredo, que esse candidato foi o mais votado.

— Lá não houve eleição, retruca o sr. Venancio Neiva."

Nota da redacção — O sr. Venancio Neiva é senador pela Parahyba...

Na reunião da commissão de Finanças, hontem, na Camara, leu o sr. Collares Moreira parecer favoravel á abertura de um credito de 300 contos, para a acquisição do laboratorio do professor Alvim, o nosso martyr da radio-therapia. O parecer concluia por um projecto simples, dando ao credito aquelle limite maximo, e encarecendo, só no parecer, que se tratava de uma homenagem. O presidente da commissão examinou o caso. Nada de creditos grandes e muito menos illimitados. Pedia, por isso mesmo, que o relator do caso alterasse o projecto, para determinar que houvesse extincção, e o credito fôsse aberto naquelle limite.

A commissão entra a manifestar-se, e o sr. Cardoso de Almeida fala, naturalmente, como relator da Receita. Opina que não estamos em situação de realizar despesas que não sejam imprescindiveis. Entretanto, no caso, sómente considera a justiça da homenagem. E, desse ponto de vista, dá o credito, mas não comprehende a intromissão da estimativa. Seria mercantilizar um acto, que só devia ter a belleza da propria justiça. O voto do relator da Receita é acolhido pelo relator da Fazenda, sr. Duarte. E, depois é o proprio sr. Wanderley Pinho, que se enfileira no grupo. E o sr. Cardoso de Almeida replica ás contestações do sr. Castello, mostrando o inconveniente da acquisição com valor economico, e para ter mais adhesões. Frisava que só se devia ter em vista uma homenagem ao paciente, e até se impunha que o laboratorio fôsse espalhado, de maneira a não formar uma nova repartição. Mas, se se pretendia fazer uma reducção, não haveria inconveniente que se limitasse o credito até 250 contos.

Esta suggestão é finalmente a victoriosa; e o sr. Collares Moreira tem novamente os papeis, para redigir o projecto de accôrdo com o vencido.

Esta solução da commissão de Finanças tem um lado muito extravagante: é aquelle de mandar-se espalhar o laboratorio organizado pacientemente por um temperamento de benedictino, e sob o pretexto de evitar-se a formação de uma nova dependencia administrativa, com funccionarios e outros motivos de despesas. Seria doloroso que, sob pretexto de homenagem, concorresse o Estado, em ultima analyse, para a desorganização de uma officina utilissima de estudo. Se os nossos homens de governo tivessem o habito de raciocinio, estamos crentes que saberiam encontrar bôa localização para o laboratorio do professor Alvim. Nada impediria, por exemplo que fôsse elle eggregado ao Instituto Oswaldo Cruz, que era a modelar organização de pesquizas scientificas do governo. Realmente, deve-se ser magnanimo, mas jámais deixar-se de ser util.

EVOLUÇÃO DOS JUROS

Os economistas indigenas, categoria tão espalhada quanto de nenhum valor pratico, ainda não deram a devida attenção á alta vertiginosa que attingiram, entre nós, os juros, em todas as operações de credito. Ainda agora, com o intuito de regular o regimen das consignações em folha, pelo qual os funccionarios costumam fazer, com sociedades de credito e prestamista, emprestimos sobre os seus vencimentos, o ministro da Fazenda solicitou a elaboração de um projecto, do qual se incumbiram o deputado Sá Filho e o sr. Léo d'Affonseca, autoridades presumidas em materia de finanças.

Para mostrar a sem-cerimonia com que entre nós se vae dilatando a capacidade sugadora do juro, basta reproduzir este artigo de uma das leis projectadas: "Os juros não poderão exceder de 18 por cento ao anno, sobre a quantia realmente devida, sendo as quotas de amortização calculadas de modo a augmentarem mez a mez, á proporção que forem decrescendo as quotas de juros."

Quem abrir um livro de finanças, escripto tempos atrás, não terá difficuldade em verificar que seus autores sempre consideraram como de agiotagem condemnavel, sob o ponto de vista moral, qualquer operação de credito que tomasse como base os juros superiores a quatro por cento. A guerra, é verdade, mesmo na Europa, onde essas coisas eram escriptas, elevou muito essas taxas.

Disto todos sabem. Mas a elevação a 18 por cento, e em um projecto feito sob os auspicios de autoridades representativas do poder, não cremos que se observe em muitos outros sitios do planeta.

Bem sabemos de que argumento se valerão os defensores desse projecto esdruxulo, que mais parece a invenção diabolica de um Shylock, embora parta de pessoas que não figuram na relação dos commerciantes de penhores, e até se proponham a amparar os interesses do funccionalismo. Elles dirão, naturalmente, que o juro não incidirá sobre o total do capital empregado, mas sobre o saldo devido e decresce, portanto, á medida que o devedor vae liquidando o seu compromisso. Mas ainda assim a taxa fixada é descommunal. Póde-se fazer um parallelo entre um emprestimo realizado com juros de 6 °|°, obrigando-se o devedor a pagal-os sobre o total da quantia emprestada sem diminuição no correr da amortização, e outro com juros de 10 °|°, que vá incidir, não sobre o total emprestado, mas sob o saldo devido.

Nessa hypothese, resulta alguma vantagem para o devedor. Mas quando a taxa de juros ascende a dezoito por cento, mesmo com essa clausula que estabelece o regimen decrescente dos juros, o que existe é méramente uma extorsão. Imaginem o funccionario que faz um emprestimo de um conto, obrigado a pagar cento e oitenta mil réis de juros, se ao cabo de um anno não tiver saldado seu debito.

Actualmente o que se pratica em materia de emprestimos ao funccionalismo publico é a agiotagem mais desbragada. Os juros são o que os agiotas querem e quando o funccionario recebe o adeantamento já vem descontados.

O novo projecto, nesse particular, attendeu aos interesses do funccionalismo, obrigando os prestamistas a entregar-lhes a somma integral do emprestimo. Mas lhes dá o direito de cobrar os juros cyclopicos de dezoito por cento ao anno.

E' muito curioso assignalar a magnanimidade com que pessoas designadas pelo ministro da Fazenda procuram accrescer a renda das sociedades que adeantam dinheiro ao funccionalismo. Ao passo que esse é onerado com 18 por cento do dinheiro recebido em adeantamento, succede que, quando o funccionario, ao envés de devedor é credor, não lhe concedem juros superiores a oito por cento ao anno. A Prefeitura, por exemplo, para saldar uma velha divida com o pessoal que nella trabalha, fez uma emissão de apolices, de titulos, reconhecendo-se devedora a cada funccionario, de uma somma equivalente á gratificação que lhe foi concedida por lei do Conselho Municipal. Sobre esses titulos a Prefeitura paga aos seus credores um juro de oito por cento. Ninguem poderá dizer que é pouco, porquanto outros titulos da divida municipal rendem, apenas, seis por cento. Mas o facto é aqui assignalado para mostrar a situação disparatada com que entre nós se encontram os servidores do Estado, conforme as circumstancias os colloquem na posição de devedor ou de credor: Devedores são obrigados a pagar juros de dezoito por cento, credores têm sómente direito a oito por cento.

Ainda hoje no Senado, por mais promessas que se façam, continuam os representantes da imprensa pessimamente accommodados.

Na tribuna do centro não podem ter ingresso, ao passo que nas guaritas descolocadas que lhes são destinadas, têm entradas quantas pessoas estranhas á imprensa se lembrem de assistir dali os trabalhos senatoriaes.

Comparada a situação actual dos chronistas parlamentares, com o que antigamente desfrutava no velho casarão da rua do Areal, não ha escurecer que ella peorou sensivelmente.

Das duas tribunas que lhes são destinadas não se póde abranger o recinto no seu conjunto, com prejuizo manifesto do serviço, acontecendo, muitas vezes, ouvirem-se apartes sem que se consiga saber quem os pronunciou.

Quando discussões animadas e movimentadas agitam as sessões do Senado, a reportagem se torna, em certas occasiões, um caso sério para os chronistas. Tudo isso sem falar na falta de carteiras, outra difficuldade com que lutam os representantes dos jornaes, que, na verdade, não possuem no Monroe as facilidades que se fazem necessarias.

Promessas e esperanças de melhoras não faltam. Mas os dias se passam, entramos já o meio do anno, e não se faz coisa alguma, continuando tudo como no dia 3 de maio...

Começou, hontem, a receber emendas, na Camara, o projecto orçando a Receita geral da Republica para 1926. E', pelo regimento, o turno em que podem ser offerecidas suggestões que, augmentando os encargos do Thesouro, diminuem, consequentemente, as rendas publicas. Passado esse prazo, que é de cinco dias, aos congressistas só é licito apresentar emendas na commissão de Finanças, as quaes, se acceitas serão incluidas no numero das que, geralmente, offerece esse orgão consultivo.

Mas, quasi nunca o deputado tem necessidade de appellar para esse recurso regimental. O prazo de cinco dias, embora pequeno, lhe é sufficiente para demonstrar ao paiz o seu ardor patriotico e aos amigos a sua gratidão... Chovem emendas ás dezenas, de tal fórma que o funccionario incumbido de as receber não tem mãos a medir. Não lhe sobra, por mais diligente que seja, tempo para mais.

Quem assistir ao açodamento com que os deputados accorrem a emendar a Receita sairá do edificio da Bibliotheca com a impressão de que os legisladores são, de ordinario, victimas de criticas injustas. Não estão elles, conjecturará o ingenuo, correndo, pressurosos, com suas suggestões para debellar o *deficit*? Essa impressão em pouco, porém, se desfará. A alluvião de emendas é publicada. E o pobre mortal, meio aterrado, lerá e relerá, como que não querendo acreditar no que se contém no "Diario Official", todos aquelles alvitres: desde o primeiro ao ultimo, não encontrará um que alluda, nem de leve, ao equilibrio orçamentario. Todos — essa a regra geral — têm, no fundo, um caracter politico...

E, então, só lhe restará a esperança de que o "Diario Official" esteja errado...

O scientista dr. Carlos Chagas pediu demissão e inquerito porque o ministro da Agricultura disse, num discurso, que o Instituto Oswaldo Cruz vive actualmente de suas "glorias passadas".

Com vistas ao sr. Graça Aranha. O dr. Carlos Chagas não quer passar por "passadista".

Pessoas que têm em alguma conta a vida de seus semelhantes pedem-nos que chamemos a attenção das nossas empresas proprietarias de auto-omnibus para o facto seguinte:

Geralmente esses vehiculos trafegam com excesso de lotação, o que torna uma viagem nelles uma especie, assim, de passaporte para o outro mundo, ou, pelo menos, para a Assistencia Municipal, coisa que não é, certamente, das melhores e mais agradaveis.

Já uma vez, dizem os nossos informantes, fez sentir a Prefeitura a inconveniencia desse abuso. Acreditam elles, porém, que a providencia ficou só em bôa vontade, tanto assim que o clamoroso absurdo continua calmamente a verificar-se.

Achamos que essas humanitarias pessoas estão com a bôa causa. Não pensam desse modo as empresas de auto-omnibus? Desse modo tambem não pensa a Prefeitura?

MIGUEL BRAGA — Callista; Quitanda, 79, sob., esq. Ouvidor. Tel. N. 5502. (9676)

Já se vae tornando um abuso perigoso a facilidade com que os nossos jurys absolvem os réos de crimes passionaes. Tem-se procurado sempre crear em torno dessa especie de criminosos uma aura de piedade sympathica, abrangendo juizes e jurados, tocados nas suas cordas de sensibilidade, para a quebra de sua inflexibilidade funccional e favorecimento dos assassinos.

E com esse systema de impunidade, com que muito se animam as tendencias homicidas de tarados, a criminalidade passional, num crescendo assustador, vae progredindo numa prodigiosa multiplicidade de casos.

E' de hontem o assassinio barbaro, frio com que se abateu, na pujança da edade, o ex-deputado Domingos Mariano. O executor do delicto chama, depois, de "Santa" á sua esposa, reconcilia-se com ella, julga-a innocente... E o jury de Vassouras absolve um assassino que confessa, elle mesmo, afinal de contas, ter matado por suspeitas e suspeitas que elle proprio vem declarar mais tarde, infundadas...

Mas entre nós os crimes passionaes pertencem já ao ordinario das notas de policia. Ainda hontem um desses desnaturados desconfia da esposa, por informações de innocencia uma filha pequenina, e prostra-a com duas punhaladas certeiras em pleno coração. Revela-se um covarde até na arma com que mata. Teçam-lhe, agora, em torno, lendas de sympathia, elle um pae que atira sobre os hombros da filha esse remorso que ha de mais tarde perseguil-a toda a vida: foi a causa do assassinio de sua mãe.

Quasi ao mesmo tempo, no suburbio, um funccionario zeloso, na respeitabilidade dos seus 60 annos, succumbe a golpes de faca de um... elemento de uma mulher que elle maltrata e espanca e, cuja filhinha menor, prostra, tambem, gravemente ferida com duas punhaladas, por se ter atravessado entre elle e sua mãe, num gesto heroico de defesa, daquella que lhe deu o ser.

Não é possivel continuem os nossos jurys com essa tolerancia que se vae tornando já verdadeiramente criminosa. O jurado que por sentimentalismo livra, hoje, da cadeia um tarado desses, está lançando a semente de um novo assassinio que se dará amanhã...

Os telegrammas da França annunciam uma attitude de Painlevé, que constitue indicio insophismavel de fraqueza. Mais do que isso até... Tal é o caso da denuncia contra dois deputados communistas Doriot e Marty, accusados de intelligencia com Abd-El-Krim, e contra os quaes se pedirá, hoje, á Camara, a suspensão das suas immunidades e consequente autorização para abertura do inquerito que, a respeito, se mandará abrir.

Painlevé que, até este momento, se vinha conduzindo á frente do governo, de modo a merecer sympathias e louvores, enveréda, assim, por um caminho francamente condemnavel, tentando salvar o poder a custo de um golpe dessa ordem.

A fraqueza do gabinete que succedeu ao de Herriot é evidente. Quantos vêm acompanhando os successos politicos francezes, percebem ter entrado o ministerio Painlevé no periodo de crises que terminarão, fatalmente, pela sua quéda, tanto mais em perspectiva quanto os socialistas vacilam na sua solidariedade, que, uma vez retirada, provocará o desmoronamento.

Será possivel que Painlevé, com a sua respeitabilidade e as responsabilidades do seu nome, lance mão, para conservar as paixões, desse expediente summario de afastar os adversarios pelo pavor fazendo engendrar processos de alta traição?

A França já deve estar escarmentada de taes processos. Não é possivel que elles se convertam em armas do governo para reduzir os seus inimigos, mais inaccessiveis a outra especie de rendição. Ainda agora, por isso mesmo, responde Poincaré, perante os tribunaes, sob a accusação impressionante de Charles Humbert.

A causa de Marty e Doriot, este ultimo, o qual teve, ainda ha pouco, a desassombro da attitude de declarar em pleno parlamento a sem razão da guerra marroquina, tem a seu lado as francas sympathias de todos os espiritos liberaes, essas sympathias que, por ambição, não podem, nem devem ser desprezadas pelos homens da situação.

Bronzes d'Arte monumental ou decorativa, bustos, placas e corôas na Fundição Indigena. (11733)

Loteria do Estado do Espirito Santo

Distribue 75 °|. em premios

Jogam só 12 milhares

50:000$000

Bilhete 15$000

Fracção 1$500

HOJE

A' VENDA EM TODA A PARTE (5900

Ha dias, em nossa edição de 19 do corrente, noticiámos a organização de um syndicato para adquirir e explorar a industria dos diamantes que as ricas minas do Brasil possam produzir, e, por equivoco, dissémos que se tratava de capitaes francezes. A noticia é verdadeira. A procedencia, porém, da empresa é belga, estando á sua frente o sr. Sylvain Silberfeld.

INDEPENDENCIA

MOVEIS

Rua do Theatro n. 1. (6376)

NO MUNDO POLITICO

Impressões da Camara

Chegou o sr. Flores da Cunha. Parece mais remoçado e, apezar do tempo que levou em campanha, pouca novidade tinha a contar.

Sobre as operações militares em que se envolveu, commandando uma columna de soldados, guardou reserva. A respeito, porém, da situação financeira do paiz nas fronteiras argentino-uruguayas, por onde andou, o sr. Flores voltou impressionado. E accentuou esta desproporção: enquanto a economia do Rio Grande do Sul prospera se avoluma, dando um exemplo de incontestavel capacidade de trabalho, a moeda nacional se enfraquece. Nem, de longe ella sonha emparelhar-se com as dos paizes limitrophes.

— Mas, as causas são complexas...

— Sim, acredito. Todavia, a nós, gaúchos, a depreciação não se afigura um phenomeno explicavel.

* * *

O famoso projecto mandando considerar de utilidade publica as tres maiores sociedades carnavalescas desta capital levou um sumiço. A reportagem, ainda hontem, o procurou por toda a parte, e delle ninguem sabia dar noticias.

— E' como se não existisse, diziam-nos um funccionario solicito.

O que os jornalistas curiosos queriam saber era se os deputados subscriptores do alludido projecto haviam todos renegado os seus jamegões, e lamentavam a falta de numero, que privou o sr. Emilio Jardim da sessão e da tribuna, para fazer o seu annunciado discurso.

Em compensação, o *cidadão Pingô*, que se aponta como o autor da iniciativa, deu um ar de sua graça.

Estava afflicto, pelos corredores da casa, indagando do destino do papel.

— A Camara não o quer, declarava elle numa roda de frequentadores da galeria. Muito bem. Vou appellar para os amigos do Conselho.

Debalde tentaram convencel-o de que concessão de utilidade publica era attribuição do Congresso.

O *cidadão* insistia, aborrecido, queixando-se de que isto era um paiz perdido...

* * *

Outra vez voltou o pedido de credito para pagamento a Zoroastro Pires e outros, em virtude de setença judiciaria, á commissão de Finanças. O caso é este: a União perdeu uma demanda, que lhe moveram diversos particulares. Condemnada a pagar na execução, a sentença de liquidação accresceu de fórma desproporcional. Ninguem viu isso, nem no Supremo, nem no Thesouro. Na commissão de Finanças, o sr. Solidonio esbarrou com o caso e pediu informações ao Ministerio da Fazenda. Vieram, mas a commissão parece que está na mesma...

* * *

O sr. Mello Vianna vem ahi

Soubemos, por fonte bastante autorizada, que o sr. Mello Vianna, presidente de Minas Geraes, em companhia de sua familia, virá ao Rio ainda durante esta semana

OS DEBATES PARLAMENTARES

Discurso pronunciado, na sessão de Hontem, no Senado pelo Sr. Antonio Moniz

Visto — *Mendonça Martins*

O SR. ANTONIO MONIZ — Sr. presidente, o meu illustre companheiro de bancada, sr. Pedro Lago, começou o seu discurso na sessão anterior, dizendo: — "*Nunca me cansarei de repetir que me não agradam as discussões sobre a politica regional, que sempre deprime o Estado que representamos.*"

Divirjo radicalmente da opinião do honrado senador. Penso que as questões que dizem respeito com a vida dos Estados, qualquer que seja a sua natureza, devem ter repercussão no seio do Congresso Nacional, principalmente, no Senado que, pelo nosso regimen, directamente os representa. Entretanto, no caso vertente, quem trouxe a questão para aqui não foi o humilde senador, que neste momento occupa a sua attenção; quem a trouxe, foi, exactamente, o meu digno contendor.

Eu dei, sr. presidente, uma entrevista ao *Correio da Manhã*, sobre a situação financeira da Bahia. Dois dias após, surge no Senado o sr. Pedro Lago que, já tendo encontrado a hora do expediente esgotada, quando v. ex. annunciava a ordem do dia, pediu a palavra para uma explicação pessoal sobre negocio urgente e procedeu á leitura do tragico-comico telegramma do pretenso governador do meu Estado, no qual s. ex. me dirigiu um repto afim de que, se não fizesse provada a veracidade de todas as affirmativas por mim feitas na mesma entrevista, baseada em documentos publicos, na mensagem do sr. Góes Calmon e no *carnavalesco* discurso do sr. Vital Soares, — eu teria de renunciar immediatamente a minha cadeira.

De passagem lembrarei que, incontinenti, declarei ao illustre senador que acceitava o repto.

Por consequencia, sr. presidente, não fui eu e sim s. ex. quem transportou das columnas da imprensa para o recinto do Senado, questões relativas á vida do Estado de que somos representantes.

Poderia, sr. presidente, haver uma attenuante para o procedimento do illustre senador que, com a maior facilidade, abandonou a doutrina de que não devem ser tratados no Congresso Nacional os assumptos que dizem respeito a vida dos Estados.

Ora, se s. ex. tivesse recebido uma incumbencia especial do chefe do seu partido para tal fim, poder-se-ia comprehender o seu gesto. Tal, porém, não se deu, sr. presidente. S. ex. recebeu do pretenso governador da Bahia um telegramma duplo — telegramma que não foi dirigido, portanto, sómente a s. ex., mas tambem a outro representante da Bahia, o illustre *leader* na sua bancada na Camara dos Deputados. Quem o diz é o "Diario Official" daquelle Estado, do dia 13 do corrente. (*Lê*): "O sr. governador do Estado enviou hontem o telegramma de que abaixo damos copia, aos srs. senador federal Pedro Lago e deputado federal Octavio Mangabeira."

O nobre senador nem sequer, para cumprir a incumbencia de que havia sido encarregado, ouviu o outro emissario do sr. Góes Calmon. Gentil, como é s. ex., deveria, antes de tomar qualquer deliberação, procurar o *leader* da bancada do seu Estado e combinar a respeito da acção que deveriam ter.

Mas o nobre senador estava apressado para da tribuna do Senado, aliás contrariando as suas doutrinas, produzir a defesa daquelle a quem chamou illustre amigo e eminente chefe.

Sr. presidente, com esse facto, aliás, eu nada tenho que ver. Se estou salientando-o é apenas para mostrar que o nobre senador pela Bahia com muita facilidade abandona as suas convicções philosophicas.

No dia immediato, porém, sr. presidente, o nobre senador dirigiu-se ao sr. Góes Calmon, dando-lhe sciencia pelo telegrapho do que havia feito. No seu telegramma, porém, s. ex. faz uma asseveração que não está de accordo com a verdade dos factos. O nobre senador diz o seguinte:

"No curso das breves palavras que pronunciei, lendo o seu telegramma, como me referisse aos merecimentos de sua administração, houve violenta troca de apartes entre os representantes bahianos ao Senado.

O senador Antonio Moniz, por fim, depois de insistentemente provocado para se definir, declarou acceitar o repto nos termos da entrevista que concedeu."

Sr. presidente, v. ex. e todo o Senado que testemunharam os factos a que se refere o sr. Pedro Lago em seu telegramma, devem estar lembrados que, apenas

(Continúa na 6ª pagina)

NO SENADO

Um cavaco literario de arromba - As idéas dos srs. Aristides, Thomaz Rodrigues e Eloy de Souza - A declaração do sr. Monjardim - A edade do sr. Lacerda Franco e a sua competencia - Politica do Rio Grande do Norte - O sr. Azeredo e o livro do sr. Epitacio.

Antes de ser iniciada a sessão do Senado, hontem, tivemos opportunidade de assistir a um interessante cavaco literario entre os srs. Aristides Rocha, Thomaz Rodrigues e Eloy de Souza.

Só o enunciar esses tres nomes seria o bastante para se ter em conta, desde logo, a importancia das idéas que elles debatiam. O sr. Aristides Rocha a discutir coisas literarias!

A conversa nasceu da revelação feita pelo sr. Eloy de que no Rio Grande do Norte havia apenas 30 estrangeiros.

Para rebatel-o, o sr. Rocha assegurou que tambem no Piauhy o numero de forasteiros não era grande: 38 ao todo.

Emfim, a palestra foi tomando vulto; e, quando menos esperavamos, eis que o sr. Aristides avança contra a obra de Blasco Ibanez e a maldiz de uma fórma extraordinaria.

— Homem de talento — dizia elle — não ha duvida, mas sem a severidade necessaria aos escriptores sociologos. Viram vocês o que elle fez com o Mexico? Uma coisa incrivel.

O sr. Thomaz Rodrigues aparteia:

— Muito bem. Você conhece, porém, o seu livro sobre Affonso XIII?

— Não.

— Pois não diga nada. E' uma obra irrefutavel, calcada sobre factos inequivocos.

Mais um momento, e Trotsky e Lenine entravam no cajado do sr. Eloy, apoiado de perto e calorentamente pelo collega do Amazonas, que, aliás, tambem demolia a obra revolucionaria de Mussolini.

O sr. Rodrigues, homem que se preoccupa mais com a prata de casa, desenvolvia uma propaganda vehemente a favor do ultimo livro do sr. Antonio Torres, chegando mesmo a dizer o seguinte: que não comprehendia como ainda não o tinham feito deputado, afim de que elle fosse prégar, da tribuna da Camara, as idéas contidas no seu livro.

Foi uma tertulia notavel, que despertou a attenção dos frequentadores da sala do café, a ponto de, em breve tempo, estarem os letrados inteiramente envolvidos pela justa curiosidade dos presentes.

Um velho representante do sul, ao observar o caso, quando ia entrando no local, perguntou, admirado:

— Que é isso? E' algum "camelot"?

— Não, senador, é uma discussão em torno de Mussolini, Primo de Rivera, Ibanez, Lenine, Torres e Trotsky...

— Ah! Então com licença.

E voltando as costas, o respeitavel paredro desappareceu, pronunciando, num tom de graça, estes vocabulos incisivos:

— Nestas discussões, eu passo...

Aberta a sessão, o sr. Antonio Moniz pronunciou o discurso que vae publicado noutro logar.

Antes disso, porém, foi lida uma declaração do sr. Monjardim...

— Quem será esse?

... representante do povo do Espirito Santo, que, ao contrario do seu collega Jeronymo Monteiro, queria dizer que, se estivesse presente o outro dia, teria votado contra o requerimento apresentado pelo sr. Moniz Sodré, a proposito dos presos politicos.

Foi geral a admiração pelo acto tardio do illustre desconhecido, naturalmente inspirado no procedimento que tivera, sobre o mesmo assumpto, o sr. Lauro Muller...

Tendo voltado de S. Paulo, compareceu á sessão, pelo braço rijo do sr. Alfredo Ellis, o coronel Lacerda Franco, que ha poucos dias completou 76 janeiros.

O silencio que vem caracterisando a presença do capitalista de S. Paulo, tem provocado certos commentarios em torno da sua pessôa, havendo até quem assegure que V. Ex. é mudo...

Interpellado sobre o facto, o dr. Ellis, dogmaticamente asseverou:

— O Lacerda? Ah! E' um homem ponderado, fino. Tem uma educação bancaria.

E assim mesmo ainda ha quem diga que o coronel é escravocata e de poucas letras...

Embora contra a vontade dos senadores riograndenses do norte, sempre vamos dizer que elles hontem estiveram reunidos, juntamente com o sr. Azeredo e um deputado, possivelmente futuro candidato á governança do Estado.

Mencionar que essa reunião foi para tratar de assumptos politicos, ao certo não seria exagero.

O sr. Antonio Azeredo occupou a tribuna, durante mais de uma hora, para responder a um deputado que fizera, na Camara, algumas ponderações a proposito do seu discurso sobre o famoso livro do sr. Epitacio.

O vice-presidente do Senado começou referindo que o deputado havia calçado as luvas para o aggredir. No meio da aggressão, porém, jogou fóra as luvas e deu em usar de expressões que a mesa da Camara deveria ter repellido, como anti-parlamentares.

Depois, s. ex. demorou-se em longas considerações tendentes a demonstrar que o sr. Epitacio faltou á verdade quando disse, no seu livro, nunca haver nomeado para a magistratura homens politicos. Para comprovar as suas affirmativas, citou o caso da nomeação do juiz federal da Parahyba, dr. Caldas Brandão, que era um politico exaltado, conforme certidão passada pelo Superior Tribunal de Justiça do Estado.

O sr. Azeredo foi muito aparteado pelos srs. Massa, Joaquim Moreira e Venancio Neiva, este algumas vezes tendo lhe dado razão.

Como viesse á baila a questão eleitoral, e, com ella, o caso da depuração do sr. Aprigio dos Anjos, o sr. Neiva chegou mesmo a dizer que na Parahyba não tinha havido eleição...

O senador mattogrossense ainda abordou outros pontos da administração do sr. Epitacio, declarando que não era seu inimigo e que, na sua eleição, havia gasto muito dinheiro tirado do seu bolso.

S. ex. demorou-se na tribuna até tarde, deixando-a pouco antes das 4 horas. E terminou fazendo um appello á paz dos espiritos.

Esteve reunida a commissão de Justiça, que tratou de assumptos sem relevancia

NOTAS SUBURBANAS

A grande reunião da Associação B. Commercial Suburbana - O Centro Pró-Melhoramentos dos Suburbios da Leopoldina empossou novos directores e reuniu todas as associações da localidade - Outras notas.

Aspectos da grande assembléa promovida pela Assiciação Beneficente Commercial Suburbana

Com concorrencia numerosa de commerciantes de comestiveis e açougues dos suburbios da Central do Brasil, Leopoldina e Rio d'Ouro, realizou-se ante-hontem, domingo, ás 2 horas da tarde, a grande reunião convocada pela Associação B. Commercial Suburbana, no predio n. 135 da Avenida Amaro Cavalcante, no Engenho de Dentro.

A sessão foi aberta á hora regulamentar pelo commerciante Sr. Cezinio Miguel Messina, presidente da Associação B. Commercial Suburbana, servindo de secretarios os srs. Damião Alves de Oliveira Magalhães e Lombroso Raphael Magdalena.

Formaram a mesa os srs. Francisco Antonio Pinto, Norberto Dutra Goulart, Manoel da Costa Sá, Valentim Machado Fagundes, Antonio da Silva Azera e Everard Fernandes Eiras, pela Sociedade União dos Retalhistas de Carnes Verdes; Domingos Fernandes e José Espinheiro, pela Associação dos Vendedores Commerciaes; Antonio e Fernando da Costa Ferreira, Joaquim Rodrigues Soares, Albino Rodrigues e Dr. Odin Góes, pela Associação dos Quitandeiros Suburbanos; Antonio Queiroz da Silva, pela S. União Commercial Suburbana; Dr. Antonio Pinto Machado, João Augusto Alves, pelo Centro Commercial e Industrial e os representantes da imprensa.

Deixaram de comparecer o prefeito municipal e o superintendente do Abastecimento.

O presidente da grande reunião, sr. Cezinio Miguel Messina, expondo os fins daquella assembléa, diz que em assembléa anterior da Associação Commercial Suburbana, entre outros assumptos, foi proposto por um associado que, em face da crise em que se encontrava o commercio de comestiveis e açougues, nos suburbios servidos pelas Estradas de Ferro Central, Leopoldina e Rio d'Ouro, crise oriunda da installação [illegible]

[illegible]

"Meus senhores. O presidente da Associação B. Commercial Suburbana [illegible]

[illegible]

Centro Commercial e Industria, sr. João Augusto Alves, que disse ter recebido um abaixo assignado de commerciantes de comestiveis, relatando a situação em que se encontram. Procurou o ministro da Agricultura, solicitando do mesmo providencias a respeito. Sabe tambem que de onze passaram para 29 os artigos expostos nos armazens de emergencia, e terminou dizendo que encontra a melhor bôa vontade da parte do ministro da Agricultura em amparar os direitos dos commerciantes de comestiveis. Solicitou mais a designação de uma commissão, para se dirigir ao governo, o que foi approvado pela assembléa.

Pede a palavra o coronel Honorio Figueira, que combateu o commercio desleal dos armazens de emergencia, dizendo que a Superintendencia de Abastecimento devia se entender com o commercio varejista, para seguir uma orientação exacta, estabelecendo um preço de fórma a attender ás classes pobres, vendendo os generos de primeira necessidade por uma tabella razoavel.

A collaboração do commercio retalhista com o governo trará grandes vantagens, porque actualmente os preços dos artigos nos armazens de emergencia são justamente os mesmos que os atacadistas pedem aos commerciantes de comestiveis e açougues. Nos armazens de emergencia são açambarcadores que vendem e os quaes adquirem de primeira mão. Estes não pagam direitos aduaneiros e têm os fretes gratis para o transporte de mercadorias. O negociante paga impostos, licenças, empregados, fretes etc.

Ao terminar, o orador, que fez outras considerações de grandes interesses dos varejistas e da população suburbana, disse que o governo deve entregar aos commerciantes de comestiveis e açougues, por in- [illegible]

[illegible]

O que nos disse um negociante de comestiveis

[illegible]

emergencia vendem ao publico. Veja o senhor que não podemos fazer milagres, em compensação de preços.

Deixamos o nosso entrevistado e fomos em procura de um retalhista de carne verde.

Fala um açougueiro

— O retalhista de carne verde é outra victima, disse-nos um açougueiro.

Os açougues compram a carne bovina a 1$300 ou 1$320; vendem: peito, costella e assém, a 1$400; pá ou pato, a 1$600; filet, cham de dentro e lagarto, a 1$700.

— Qual o preço de um boi?

— Um boi, dando o peso total de 215 kilos a 1$320, corresponde ao custo de 283$800 e dos 215 kilos, de accordo com as separações das qualidades, produz, no caso do açougueiro vender pelos preços dos açougues de emergencia (condição que é imposta afim de manter a sua freguezia) — 80 kilos de peito, costellas e assém a 1$300, 104$000; 30 kilos de pá ou pato a 1$400, 42$000; 90 kilos de filet, cham de dentro e lagarto a 1$500, 135$000 e 15 kilos de sebo (preço commum) 1$000, 15$000. Total: 296$000. Deduzindo o custo que foi 283$800, verifica-se um saldo a favor do açougueiro de 12$200.

E' esta, sr. redactor, a demonstração exacta.

As médias das vendas regulam de 200 a 230 kilos diarios, o que quer dizer que o negociante açougueiro terá o saldo acima e com pequenas differenças para fazer face a todas as obrigações, quer do seu estabelecimento, quer particulares, como sejam encargos de familia, empregados, impostos, carretos, fretes, etc.

E ao se despedir de nós, o açou- [illegible]

O que pensa o advogado da Associação B. Commercial Suburbana sobre a situação dos negociantes de comestiveis

[illegible]

O Centro Pró-Melhoramentos dos Suburbios da Leopoldina

[illegible]

Ao Bicho da Seda
RIO — S. PAULO
IMPORTAÇÃO DIRECTA
SEDAS
LÃS
VELLUDOS
PARIS — 13 Avenida Almirante Barroso 13 — LYON
EDIFICIO DO LICEU DE ARTES E OFFICIOS ENTRE O PALACE HOTEL E O THEATRO LYRICO

NA CAMARA

Faltou numero para os trabalhos

Não houve, hontem, sessão, na Camara, por falta de numero. E essa, pelo menos, a explicação legal do *sueto*. A lista da porta accusava o comparecimento de 48 deputados. No emtanto, o recinto, os corredores e a sala do café regorgitavam de congressistas...

OS ORÇAMENTOS NA COMMISSÃO DE FINANÇAS

A' commissão de finanças da Camara acaba de atirar ao recinto mais de metade das leis de meios. Quatro orçamentos de despezas. Confirmou a attitude assentada ainda quando o sr. Antonio Carlos na Camara, para serem lançadas as leis de meios, em plenario, em 2ª discussão, sem trabalho preliminar algum da commissão, que só se cinge a adoptar a proposta do executivo, sem nenhum criterio ou principio de orientação, ao pedir a collaboração dos deputados.

A reunião da commissão foi presidida pelo sr. Vianna do Castello, que se deslocou do seu velho logar, mesmo em frente ao sr. Antonio Carlos, para occupar a posição imposta por este, com sacrificio da classica coherencia da mesa, sempre occupada, tradicionalmente, pelos antigos presidentes. E' evidente que o sr. Vianna do Castello quer, em tudo e por tudo, ser o *sosias* do descendente dos Andradas.

O primeiro orçamento relatado, o foi pelo sr. Solidonio Leite. Era o do Interior, e o *leader* pernambucano frisou que, se adstringindo á norma antes assentada, sómente se limitara a transportar para o seu parecer a proposta do executivo, reservando-se apreciar as verbas e dotações de serviços, quando o orçamento voltasse á commissão, com as emendas de segunda.

A FAZENDA

Dado o seu recado, o sr. Solidonio Leite deu as boas tardes. O presidente dá, então, a palavra ao sr. Manuel Duarte, relator da Fazenda. Este, membro da commissão, embora se contendo dentro do criterio da acceitação simples da proposta, não quiz ser tão arido. Fez mais trabalho de estudo, fez realmente parecer.

O sr. Manuel Duarte fez sempre obra de critica financeira e administrativa. Preliminarmente, recordou tambem a norma da proposta nua, aguardando-se o relator para se pronunciar quando do exame da collaboração da Camara. E frisa que esta orientação é tanto mais de louvar quando só faz ella sacrificio de "uma exuberancia meramente litteraria dos antigos pareceres."

Entretanto, o relator da Fazenda [illegible]

[illegible]

para orientação da Camara. Fala succinta, mas claramente, da politica dos emprestimos, e do peso dos juros sobre a economia nacional. Os juros são a paga de muitos serviços productivos e obras imprescindiveis, que só com recursos extraordinarios podiam ser levados por deante. Entretanto, reconhece que alguns emprestimos não tiveram applicação conveniente ou productiva.

E, como espirito claro, o sr. Manoel Duarte termina esse dos poucos capitulos interessantes do seu trabalho, com um schema de todos os nossos emprestimos, com os typos, juros, prazo de amortização, etc. Finda ahi frizando que até 31 de dezembro de 1924, ao cambio romantico de 27, a divida total externa attingia a 1.156.567.887$032, accusando um decrescimo de réis 4.768:916$882, em face do mesmo total em 31 de dezembro de 1923. A divida interna, no mesmo periodo, em 1924, chegou a 125.058:189$. A divida fluctuante, entretanto, montava, em 1923, a 518.742:601$568, papel, e 2.974:636$155, ouro.

Na parte das emissões, em que o relator offerece, tambem, syntheticos elementos de orientação á Camara, o parecer friza que até fins do semestre corrente serão resgatados 55.877:708$712. E esclarece que até 31 de dezembro de 1922, o papel em circulação montava a 2.256.637:161$, sendo, desses, réis 399.225:567$, por conta da carteira de redesconto. O movimento da emissão bancaria é até 31 de dezembro de 1923, de 428.272:500$, dos quaes foram recolhidos réis 39.272:500$000.

Finalmente, quando trata do elemento burocratico do Thesouro, relembra a nomeação recente de uma commissão, para estudar o mesmo apparelho. E, então, manifesta esperanças de que desse estudo resulte um melhor aproveitamento de serviços, com a reducção do numero de funccionarios. Fala mesmo do "deflaccionismo burocratico", como necessario para dar ao funccionalismo que trabalha a retribuição de que elle precisa, "e que é actualmente mesquinha, e em alguns casos irrisoria".

E o sr. Duarte termina com a proposta do governo, sendo o seu parecer assignado, evidentemente com mais satisfação por parte do sr. Castello, do que foi ouvido.

Interessante é registrar que, numa das ultimas reuniões, fôra o senhor Duarte quem, precisamente, levantara a consulta sobre se se deviam apresentar os relatorios, só ou com a simples proposta. E isto porque o sr. Castello, que ainda não estava na presidencia, e tinha a Viação a seu cargo, annunciara parecer *com cabeça*...

MAIS DOIS ORÇAMENTOS

Finalmente, os srs. José Bonifacio e Oliveira Botelho lêm successivamente, enquanto o diabo esfrega um olho, como diz o publico, as suas propostas do Executivo — aquella a Viação, e esta a Agricultura. Disseram sómente, em tres linhas, que acceitavam as bases do governo, e logo as chimparam.

UM RELATOR EXPEDITO

E' o sr. Bianor de Medeiros. Passada a leitura dos orçamentos, o deputado pernambucano "desempastou" tudo o que tinha em mão. Primeiramente, um pedido de credito por sentença judiciaria, para um funccionario reintegrado na alfandega de Santos. Parecer simples, e favoravel, concluindo pelo credito de um conto e pico. O sr. Vianna do Castello pega do trabalho, e, antes de annunciar a votação, lança-lhe a vista. Vê que a divida é originaria de 1917, e contando aos dedos — 5 annos —, pergunta:

— Observou a prescripção?

O sr. Bianor confessa que não lhe occorrera esse lado, mas podia ficar com o papel para examinal-o desse ponto de vista.

Interessante é que se trata de uma sentença judiciaria...

O relator dos pedidos de credito da Fazenda informa que tem em mãos dois projectos: — um restabelecendo a classe de officiaes aduaneiros, do sr. Oscar Loureiro, e outro dando o caracter de funccionario aos fieis de thesoureiros. Para um e outro o relator confessou que não sabia como pronunciar-se e concluiu por pedir a consulta da administração. Entretanto, quanto ao primeiro, o sr. Collares logo o desarvorou relembrando que os guardas actuaes eram os mesmos officiaes de outr'ora. O projecto importava, desse modo, numa tola sarabanda. Quanto ao segundo, via-se que o sr. Castello o achava muito justo. Entretanto, o sr. Lyra Castro mostrou a inconveniencia da medida, pois seria impossivel impôr um fiel á confiança de um thesoureiro, que tanto importaria a economia do projecto em questão. Finalmente, enviaram-se os projectos á apreciação do governo.

NO ESPAÇO

O sr. Bianor ainda tem uma consulta á commissão. São os papeis relativos a um credito avultado, para pagamento de sentença a Zoroastro Pires e outros. Lê o "papagaio", que trouxe, para se conhecer a consulta. A questão tinha um amplo parecer, muito bem defendido, do sr. Solidonio Leite, mandando pagar a sentença só em 225 contos e picos, em vez de 625 e picos, como pedia o officio do Ministerio da Fazenda. E esclarecia que o sr. Solidonio entendia que se devia interpretar a sentença do Supremo, mandando, na liquidação, "pagar perdas e damnos". E se assim era, entrou a examinar a estimação da sentença da primeira instancia, e della excluiu os lucros cessantes.

Desse parecer pedira vista o sr. Homero Pires, e fez parecer não menos exhaustivo, concluindo por affirmar que a Camara não podia alterar a sentença, que tanto importava a interpretação. Demais, quanto a esta, argumentava que o Supremo, dando aquella synthetica decisão, depois da sentença da primeira instancia, que abrangia tal attitude, a endossára.

E o sr. Bianor conclue:

— Assim, não sei que parecer preferir. Quem quizer acceitar o principio da interpretação da sentença, pela Camara, tem um bello parecer a assignar. Mas, tambem quem se inclinar pela doutrina corrente, de que não se deve interpretar sentença, póde ficar com parecer não menos bello, que é o do sr. Homero Pires. Assim, que devo fazer?

O sr. Castello: — O papel não foi distribuido ao senhor? Pois, é o sr. quem deve resolver. A commissão não póde enfrentar, de brusco, questão tão seria...

O caso é que se estabelece a confusão. Uns pedem consulta da commissão de Justiça; outros falam que não póde haver questão no caso. Trata-se de uma presumpção de parecer, que é o voto do relator, a quem foi distribuido o papel, o sr. Solidonio, e de um voto de quem pedira vista, o sr. Homero. A commissão é que ia decidir qual deveria ser o parecer. Mas a confusão augmenta. Os papeis são compulsados nervosamente pelos srs. Castello e Cardoso de Almeida, e cada qual mais grave, mais ainda se enleia nas difficuldades. O sr. Collares lembra o caso das terras do Acre, e pede solução identica: devolver os papeis, para consultar-se o procurador, se ainda havia meio de defender a União. Nas duvidas está sempre ao lado do Thesouro.

Mas, por fim, venceu o alvitre do sr. Wanderley Pinho: adiar-se a discussão, até que os autores dos votos estejam presentes, para explicar as suas luzes...

Dr. Bastos de Avila
CLINICA MEDICA
das 4 ás 6 horas da tarde — Rua 7 de Setembro n. 221. (8781)

NUM PASSE DE MAGICA FEZ-SE A SUBSTITUIÇÃO DA MALA

E o caso foi acabar na 4ª auxiliar

Está affecto ao 4º delegado auxiliar, o caso da substituição de uma mala cheia de valores, que deveria figurar num inventario, por uma outra, velha, cheia de roupas usadas.

A referida mala deveria conter, segundo a queixa apresentada á autoridade policial, cerca de 17 contos em dinheiro, titulos de divida e joias. Segundo a petição de inquerito o sr. Fernando Cerqueira Dias, negociante estabelecido á rua Urano n. 46, em Ramos, permittira que o seu amigo José Pereira dos Santos fosse residir em sua companhia.

Acontece que o referido capitalista morreu e do seu inventario constava a referida mala, que aquelle negociante declarou estar em poder de Maria da Piedade de Araujo, afilhada do fallecido, residente no Caminho do Sacco n. 249, o que esta nega terminantemente.

Reza ainda a petição de inquerito que a mala continha tambem titulos de divida do negociante Cerqueira para com o fallecido.

O inquerito correrá os seus tramites legaes e dirá o que de positivo ha em torno dessa historia.

LOTERIA FEDERAL

Os bilhetes ns. 88.713, 32.281 e 85.997, premiados respectivamente com Réis 100:000$000, Réis ..... 100:000$000 e Réis 200:000$000, nos tres sorteios de São João realizados a 20 e 22 do corrente, foram vendidos: — os dois primeiros nesta capital e o ultimo, meio bilhete em São Paulo e o outro meio em Porto Alegre. (5319).

Um menor que se mata de maneira tragica

Não apurou a policia os motivos que determinaram o tragico gesto do menor Joaquim Ramalho da Silva, de 17 annos, residente á Estrada da Pavuna n. 1.124 e que se matou, ingerindo forte dóse de lysol, enforcando-se em seguida. Pessoas da sua familia o encontraram dependurado na bandeira da porta do quarto que occupava e já sem vida. Este gesto foi communicado á policia local que fez remover o cadaver para o Necroterio, verificando não ter o suicida deixado nenhuma declaração.

O menor Ramalho era alumno do Orphanato Agricola 7 de Setembro.

CREME DE CÊRA PURIFICADO
(Purified Wax Cream) (3523)

[illegible] ramentos dos suburbios da Leopoldina, commercio e sua população.

Seguiram com a palavra os srs. Felinto Dias Vieira e Antenor Tavares, representantes das sociedades musicaes da Penha e Bomsuccesso, que offereceram ao Centro os serviços das mesmas agremiações.

O sr. Edgard Silva pede a palavra e offerece os salões do Gremio Recreativo de Ramos para ali se reunirem sempre que fôr necessario, os membros principaes do Centro Pró-Melhoramentos dos suburbios da Leopoldina.

O sr. Domingos Vassallo Caruso agradeceu a cada qual dos oradores os gestos altruisticos que tiveram com os diversos offerecimentos feitos ao Centro.

Em seguida foram empossados os seguintes directores: dr. Euclydes Alves de Faria, para vice-presidente; Etelvino Granado, para procurador e drs. Francisco de Castro Junior e A. Rodrigues, para membros do conselho consultivo. Os empossados agradeceram e prometteram tudo fazer, no alcance de suas forças, para o progresso tão almejado.

Ainda falou o sr. Francisco Thiago Alves, secretario do Centro, demonstrando que não era motivo para desanimo o não comparecimento de todas as sociedades e pessoas que foram convidadas para a mesma reunião, salientando que os numeros pequeninos ou as minorias saem sempre vencedores.

Mais uma vez, usando da palavra, o presidente do Centro Pró-Melhoramentos dos suburbios da Leopoldina agradeceu a presença de todos, confortando ao trabalho para o bom andamento dos projectos do Centro.

E assim foi encerrada a reunião de hontem.

O Centro promette tudo fazer em pról dos melhoramentos dos suburbios da Leopoldina.

A CHEGADA DO CIRCO SARRASANI

Esse circo, o maior do mundo, possue uma enorme collecção zoologica

Hans Stosch e os seus elephantes amestrados

Um grupo de artistas do Sarrasani e o seu director

Ha alguns dias que vinha sendo esperado com natural curiosidade o Circo Sarrasani, considerado na Europa o maior da actualidade e que acaba de fazer uma temporada de mais de um anno nas capitaes platinas.

Trouxe-o o paquete "Ludendorff", fretado exclusivamente para tal fim, e que chegou ao porto desta capital ás primeiras horas da manhã de hontem.

Hans Stosch Sarrasani, seu director, descende de uma das melhores familias da Allemanha. Filho do almirante Stosch, já fallecido, elle, que sonhava com grandes aventuras, fugiu da casa paterna, quando muito joven ainda e começou a sua vida como *clown*, em uma pequena cidade do interior.

A sorte sorriu-lhe, e algum tempo depois organizou o circo que traz o seu nome, o qual, em um periodo de annos relativamente curto, se tornou empresa poderosa que é hoje, conhecida em toda a Europa.

O circo Sarrasani tem 374 pessoas entre artistas e empregados e possue grande numero de animaes amestrados, como 170 cavallos, 14 leões, 12 elephantes, 16 mulas mexicanas, 4 ursos, 7 touros, presente do rei de Hespanha, 10 camellos, 4 buffalos, 3 zebras, 1 zebroide, 10 macacos, 1 hypopotamo, 4 marrecos, 8 cães e muitos outros animaes.

O corpo de baile compõe-se de 18 bailarinas allemãs; a banda de musica de 60 figuras, e possue tambem um corpo de bombeiros e uma usina geradora de energia electrica.

Sem duvida, a nota mais interessante que offerece o Circo Sarrasani é que os seus componentes, e mesmo o seu director, residem em grandes auto-caminhões, construidos especialmente para tal fim, os quaes são verdadeiras casas, nada faltando para um conforto relativo e bem estar.

Os auto-caminhões são em numero de 120, contando os carros escriptorio, cozinha e enfermaria, e outros de grande necessidade, como o carro de banhos.

OS ELEPHANTES DE SARRASANI

Sarrasani é um homem alto e corpulento, sympathico e extremamente gentil.

Quem delle se approxima sente um desejo grande de saber qualquer coisa do seu passado, que, desde o primeiro momento, se imagina cheio de interessantes aventuras. E' um verdadeiro mestre em domesticar e amestrar elephantes, e foi, portanto, com prazer, que o ouvimos falar sobre os pachidermes.

— O elephante — disse-nos — causa ao homem uma impressão que podemos chamar benevola, agradavel e até humoristica. Eu lhes tenho um carinho sem limites, porque no seu ser e no seu caracter encontramos muitos rasgos humanos. O elephante possue um bom humor nato. O seu caracter é summamente sensivel e é muito fiel.

Amestrar um animal não é nem mais nem menos que conhecer seu caracter, e assim empreguei muitos annos de minha vida para viver rodeado pelos elephantes. Passei horas e dias inteiros constantemente em sua companhia; ao lado delles fiz a minha morada e tanto se arraigou em mim o costume de tel-os presente, que agora me parece a vida impossivel se me encontro longe delles por algum tempo.

Quando, durante o dia ou á noite, as suas vozes me chegam aos ouvidos, como um clarim, é então que me sinto tranquillo. E esses animaes por sua vez demonstram satisfação quando ouvem a minha voz, sabem perfeitamente que, em qualquer momento, estarei sempre ao lado delles. O elephante, não obstante sua gigantesca estatura e sua força extraordinaria, é muito medroso, e qualquer coisa o amedronta. E' preciso, então, acalmal-o e para tal conseguir são necessarios muitos carinhos, pelo que elle se mostra muito reconhecido. Elle não póde ser amestrado com o emprego da violencia, porque todos os esforços humanos não bastariam para domar pela força semelhante animal. Tudo está em convencel-o com a voz e com festas. Bater-lhe é contraproducente, porque nada sente em virtude da sua grossa pelle. O seu sentido auditivo, é muito subtil e lhe produzem impressões bem differentes os gritos, e quando lhe falam com carinho. Sómente com a voz póde o homem adquirir o dominio sobre esses animaes, como antes tive exemplos com os *Karnacks* hindu's nas minhas viagens através a India. Elles sómente falam aos seus animaes amigos no idioma hindu', dando-lhe tantos matizes, que são capazes de pedir aos elephantes as coisas mais extraordinarias. Todos, em geral, se espantam ao ver homens debeis e até creanças capazes de dominarem semelhante animal. Não sabem, porém, que o segredo consiste em entender *a linguagem dos elephantes*.

Os que me virem trabalhar com esses animaes, reconhecerão como me imponho unicamente pela voz.

Uma novidade nas linhas de bonde da Light

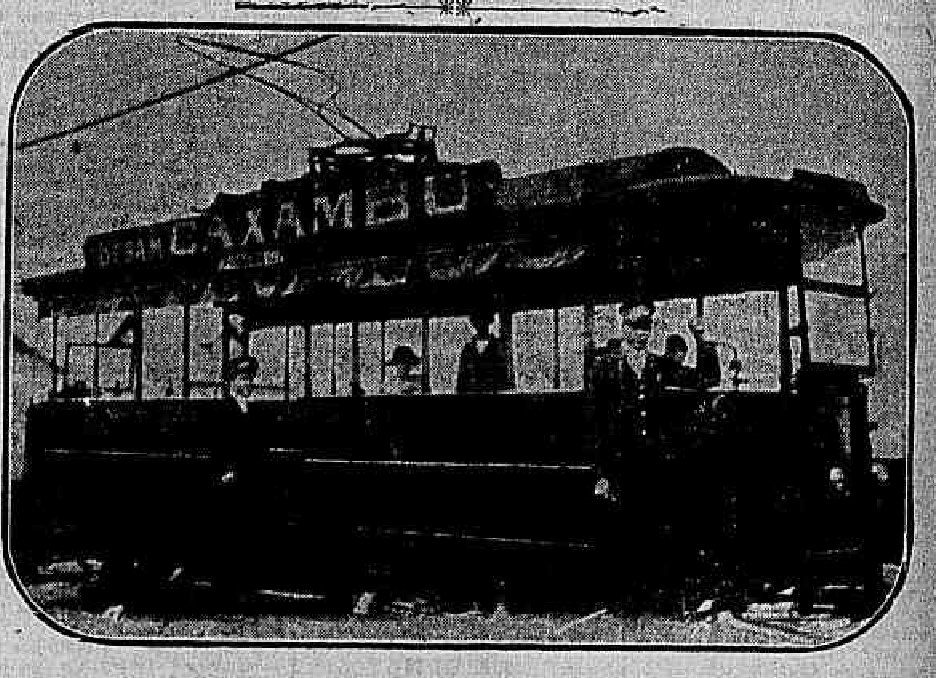

Em obediencia a uma das clausulas do seu contrato com a Municipalidade, começou a Light a substituir os antigos bondes de 2ª classe, mais conhecidos por "caraduras", e que já não podiam attender ao movimento sempre e cada vez mais vultoso de passageiros modestos, por outro de typo muito differente, que offerece mais segurança e relativo conforto, não só porque colloca os passageiros a salvo de accidentes, por ser fechado, como ainda, por esta mesma razão, evita os "pingentes". Nas officinas da companhia canadense continuam activas as construcções, de modo a, dentro em pouco, serem todos substituidos.

O primeiro desses carros, que têm motor proprio, appareceu ante-hontem, na linha de Ipanema, e é o que a gravura reproduz.

Expulsou o freguez do estabelecimento, queimando-o com agua fervente

O carpinteiro Cesario dos Santos, residente no morro da Armação, em Nictheroy, queixou-se, hontem, ás autoridades da 1ª circumscripção da vizinha capital de que, após ter feito uma refeição em um restaurante da rua Visconde de Uruguay, de propriedade de Delphim de tal, foi lançado violentamente á rua por empregados do mesmo, não obstante ter pago a respectiva despeza. Além do modo brutal como o expulsaram daquelle estabelecimento, os seus empregados, sem motivo plausivel, derramaram-lhe ás costas, num requinte de crueldade, uma lata cheia de agua fervente, produzindo-lhe queimaduras dolorosas.

Tomando por termo as declarações do queixoso, o commissario Raul, que constatou os ferimentos em questão, mandou o offendido medicar-se no posto de Assistencia, afim de ser aberto o necessario inquerito.

Furtou peças de automoveis no valor de dez contos

Empregado como mecanico da Garage Mattoso, Eugenio Nice é apontado agora como autor de furtos de diversas peças de automoveis que o sr. Philippe Grosman, residente á rua do Mattoso n. 175 ali fizera recolher para reparações. São auto-omnibus dos que fazem o trajecto "Praça Mauá-Leblon". Levado o caso ao conhecimento da policia esta deteve o mecanico, que restituiu parte das peças furtadas e indicou o paradeiro das outras, á rua Visconde de Itauna n. 307, onde foram apprehendidas.

Atropelado e morto por um auto em Copacabana

Craneo aberto, maxilar fracturado, tronco e membros fortemente contundidos, mais uma victima dos autos caiu hontem, para não mais se erguer.

Foi na rua Salvador Corrêa, em Copacabana.

Uma "barata", passando veloz apanhou o infortunado, atirou-o a distancia, a morrer, e seguiu na mesma marcha, desapparecendo na primeira esquina.

Populares que presenciaram a triste scena acercaram-se do atropelado e verificando o seu estado gravissimo, providenciaram logo no sentido de lhe serem prestados os soccorros de que carecia, chamando a Assistencia e a policia.

Chegado pouco depois o auto ambulancia, foi o infeliz removido para o posto central, onde lhe foram ministrados os necessarios cuidados.

Eram muitos graves, porém, os ferimentos recebidos pelo pobre homem — fractura da base do craneo e do maxilar esquerda — de modo que a despeito de todos os recursos de que lançaram mão os medicos da Assistencia, elle não resistiu, vindo a expirar, sendo o seu cadaver removido para o Necroterio.

Chamava-se o infeliz José Pereira dos Santos, era servente de pedreiro e residia áquella rua n. 104, predio onde trabalhava e que está em obras.

A policia não conseguiu descobrir o numero da fatidica baratinha.

Atrapalharam-lhe o "trabalho", mas foram castigados

Com elle é assim!

Vae a soucita, escondidinho, mas, se o descobrem, bumba! elle "perde o santo" e "arrede que lá vae obra"!...

E' um "maganão" o João do Nascimento Rosas.

Sem profissão — tambem p'ra que, se elle é solteiro? — residindo, ao que diz, á rua da Saude n. 58, naturalmente "de beiço", á noite, sae a vagar, e quando encontra qualquer coisinha a geito, "afana-se", isto é, rouba-a!

Quando o atrapalham, pum!...

Hontem, por exemplo, foi assim.

Elle saiu, passou pela rua Sant'Anna e viu, ali no n. 136, um camarada dar geito de ser "afanada".

Chegou-se sorrateiro e, não vendo ninguem, poz-lhe a mão.

Quando se ia mandando, porem dois "abelhudos" dos bisbilhoteiros desses que gostam de metter com a vida dos outros, cairam-lhe em cima.

— Pega ladrão!... Pega!...

Foi aconta!

O João damnou-se e sacando do seu canivete, foi-se direito a elles e — zaz! zaz! — canivetada num num canivetada noutro!...

Houve balburdia, correrias, apitos e guarda nocturno da zona, o n. 9, prendeu-o.

Elle foi preso. Foi "mofar" no xadrez do 14.º districto e irá, mais tarde, para a Detenção, processado. Mas, está vingado!

Os dois intromettidos, o Oscar Nogueira de Barros, de 30 annos, casado, empregado no Commercio e residente á estrada Marechal Rangel n. 38 e o Roberto [illegible], solteiro, de 31 annos, empregado no commercio tambem e residente á citada rua de Santa Anna, n. 136 de onde quiz roubar a camara de ar, tiveram de ir á Assistencia curarem-se, o Oscar, de um golpe no braço esquerdo e o Roberto de outro no rosto.

Com elle, João, é assim!...

PORTUGAL DIA A DIA

PELO TELEGRAPHO

GRANDES MANOBRAS NAVAES SERÃO REALISADAS ESTE ANNO

Lisboa, 22, (U. P.) — O governo determinou que se fizessem este anno grandes manobras navaes em que tomarão parte varias unidades da esquadra, chefiadas pelo cruzador "Vasco da Gama". Os exercicios realisar-se-ão ao largo da ilha da Madeira e do archipelago dos Açores e principiarão a 15 de julho.

UMA ESQUADRA FRANCEZA

Lisboa, 22 (U. P.) — Fundeou no Tejo uma divisão naval franceza.

AS COLONIAS NÃO SERÃO ALIENADAS

Lisboa, 22, (U. P.) (Official) — Carece de fundamento a noticia publicada pelo "Journal des Debats" que publica em Paris, sobre a alienação das colonias portuguezas e intervenção da Sociedade da Liga das Nações na sua administração.

Por causa da embriaguez

EM BANGU', UM OPERARIO ASSASSINA O PROPRIO IRMÃO

Eduardo e Faustino dos Santos eram irmãos. Ambos operarios da Fabrica de Tecidos do Bangú, viviam na cosinha n. 36 da rua da Paz, onde reside, tambem, a esposa de Eduardo. Os dois bebiam de mais, constantemente, e constantemente discutiam, sendo sempre necessaria a intervenção de collegas que os apartavam. [illegible]

Mas ninguem esperava viessem a ter aquellas discussões um desfecho tão triste e tão sangrento. [illegible]

O CASO DOS 25 CONTOS DO INSTITUTO DE MUSICA

A policia até agora não conseguiu descobrir o paradeiro da pasta contendo 25 contos e esquecida num automovel pelo sr. Heitor de Souza Lima, facto de que já nos occupamos. [illegible]

Foi atropelado, contundido e a policia não soube

[illegible]

QUANDO O SEU PATRÃO REGRESSOU A NICTHEROY...

[illegible]

Por questões de jogo

"Galleguinho", o terror de Nictheroy, foi gravemente baleado

[illegible]

Vae! - Não vou! - e a coisa acabou em sangue

[illegible]

Grande Loteria para São João

200:000$000

EM 3 SORTEIOS

HOJE

50:000$000

ás 15 horas

AMANHÃ

50:000$000

ás 11 horas

100:000$000

ás 13 horas

Inteiro, 16$000. Vigesimo, $800. O bilhete dá direito aos 3 sorteios.

LOTERIA DO ESTADO DO RIO

Vende-se em toda parte.

Um operario doente tenta suicidar-se

[illegible]

VENDEU-A O PROPRIO PAE

E O NOIVO QUE A COMPROU FOI DEPOIS MISERAVELMENTE ASSASSINADO

A condemnação do assassino e seu cumplice

[illegible]

Quem é bom já nasce feito

Um pirata de novo ás voltas com a policia, num vultuoso roubo de fazendas

[illegible]

Tapetes Ovaes

Redondos e rectangulares

CASA MONTEIRO — Rua da Quitanda, 29. (5941)

PO' DE ARROZ ODAYSA

[illegible]

Exma.

E' de seu interesse ver os lindos modelos de chapéos de inverno que a "CHAPELARIA VARGAS" tem

Grande sortimento de fôrmas, flôres, aigrettes e fitas

Rua 7 de Setembro n. 120. Proximo á Rua Uruguayana. (2710)

Continuam os temporaes de neve no sul da Argentina

Buenos Aires, 22 (A. A.) — [illegible]

Illustrazione del Popolo

[illegible]

O discurso do senador Antonio Moniz

(Continuação da 4ª pagina)

s. ex. lançou o repto, immediatamente, em aparte, declarei que o acceitava.

[illegible]

brasileiro que é o sr. Seabra. Levado pelo desejo de ser agradavel ao pretenso governador da Bahia, não trepidou em tentar escurecer os grandes serviços que o sr. Seabra tem prestado á Bahia que tanto o extremece e que, justamente, o considera o maior de seus filhos vivos. (*Apoiados*).

Depois, sr. presidente, o sr. senador Pedro Lago fez a apologia do governo do sr. Góes Calmon.

Neste particular, não o acompanharei no momento. Temos muito tempo para discutir as benemerencias da administração do sr. Góes Calmon.

Actualmente o que nos preoccupa é a solução do repto que s. ex. levianamente me lançou e que eu immediatamente acceitei.

Quanto áquelle ponto, apenas faço votos para que o meu illustre collega, o sr. Pedro Lago, tenha com a sua defesa agradado ao sr. Góes Calmon e que este, em agradecimento, de ora em deante, trate com menos agrura e mais doçura os amigos de sua ex.

Passemos agora, sr. presidente, á questão principal, que é a do repeto.

Desnecessario é dizer, porque já varias vezes o tenho affirmado, que mantenho em toda a sua integridade, sem alteração de uma só virgula, a entrevista que concedi ao *Correio da Manhã*, e que, se por ventura, se demonstrar que ha, na mesma, alguma inverdade, immediatamente renunciarei ao mandato com que me honrou o povo de minha terra.

Mas, sr. presidente, quando todos esperavamos que o discurso do nobre senador, suggerido pelo governador da Bahia, que lhe enviou varias notas, fosse no sentido de demonstrar inverdades contidas na minha netrevista, s. ex., ao contrario, ou comprovou toudo o que ali está dito, ou silenciou. O que s. ex. não fez, foi negar uma só das minhas proposições.

Na entrevista, sr. presidente, disse eu:

"O eminente sr. Seabra, no seu segundo quadriennio, julgou acertado realizar um emprestimo interno, para a unificação da divida fluctuante, em virtude do qual accordou com os credores, fossem os seus creditos, de differentes especies e origens, convertidos em titulos do alludido emprestimo. Dessa operação foi encarregado o Banco Economico da Bahia, de que é grande accionista e era presidente naquelle momento o cidadão que na actualidade se acha na superintendencia da administração do Estado, o sr. Góes Calmon."

Vejámos como o sr. Pedro Lago *contestou* a minha affirmativa:

"Em 1922, o sr. Seabra, então governador da Bahia, appellou para o Banco Economico, de quem era presidente, ha longos annos, o sr. dr. Góes Calmon. Da directoria do Banco fazia parte o dr. Vital Soares."

E depois de alguns elogios a esse cidadão, continuou o sr. Pedro Lago:

"Em virtude de disposição clara de lei, votada pela Assembléa do sr. Seabra, Assembléa de que faziam parte os correligionarios dos illustres senadores, foi feito o *emprestimo para a unificação da divida interna*, por intermedio do Banco Economico, que assumiu perante o publico, a responsabilidade do cumprimento das obrigações do Estado."

Só ha differença de forma entre o que eu disse na entrevista e o que affirmou o sr. Pedro Lago, no seu discurso.

Vejamos outro *item* da minha entrevista:

"O governo deste (do sr. Calmon), porém, tem se limitado a cumprir esse accordo que já encontrou iniciado. Fez-se uma pequena alteração, imposta pelo clamor publico. Pelo contrato, cognominado — *Emprestimo de Unificação*, o Estado obrigou-se a depositar diariamente no Banco Economico, 10 °|° do total da renda arrecadada."

Disse s. ex., o sr. senador Pedro Lago:

"Em virtude desse emprestimo, o Thesouro recolheria, diariamente, ao Banco, 5 °|° de addicionaes sobre a renda e 10 °|° de todas as rendas."

Vê-se por ahi que o illustre senador diz que não são 10 °|°, mas 15 °|°. Accentuo essa observação que ainda mais aggrava a situação.

Disse eu na minha entrevista:

"Como era natural, dentro de poucos mezes verificou-se consideravel saldo em favor do Thesouro, o qual ficou em poder do banco, sem nenhum juro a vencer, completamente morto para o Estado, já se vê. Deante desse facto, que despertou os mais severos e justos commentarios, o sr. Góes Calmon achou prudente elevar "á quantia de dois mil contos a amortização de 1 °|° ao anno" do predito emprestimo, no segundo semestre do anno de 1924."

"Affirma o sr. Pedro Lago:

"Excedendo dessa quantia o deposito, o banco acquiesceu em pagar cerca de oito vezes mais a quantia estipulada para a amortização, que era 497:500$000 annuaes, e assim, resgatou, com aquelle deposito, em dezembro ultimo, 1.498:470$000, de juros e 2.125:000$000, de amortizações por sorteios".

Confirma, portanto, o sr. Pedro Lago, o terceiro *item* da entrevista.

Aliás, sr. presidente, quando censurei o governador do Estado por deter no Banco Economico seis mil contos sem vencer juros, s. ex. me respondeu, recorrendo ao contrato, dizendo que não era possivel ao governo lançar mão do dinheiro ali depositado, nem o banco o entregaria.

Entretanto, o sr. Pedro Lago applaude o acto do governo, augmentando, fóra do contrato, a quota destinada ao sorteio dos titulos, francamente favoravel aos seus possuidores.

Se o governo não podia lançar mão do dinheiro ali depositado para outro mister, tambem não o poderia fazer para favorecer os credores do Banco. Disse eu na minha entrevista: (*Lê*):

"E o mais surprehendente é que o Thesouro tenha aberto ali (no Banco Economico), contas correntes, *pagando juros que, por mais baratos que sejam, são sempre caros*, porque os paga a outro pelo seu proprio capital."

No discurso do Sr. Pedro Lago, não encontrei uma só palavra sobre este assumpto.

O sr. Pedro Lago — Houve um pulo na publicação, porque eu mostrei que o governo havia feito um emprestimo a 6 °|° ao Banco, do qual havia sacado apenas duzentos contos.

O sr. Antonio Moniz — Portanto, v. ex. reconhece que é verdadeira esta minha affirmativa.

O sr. Pedro Lago — Eu expliquei a transacção.

O sr. Antonio Moniz — Eu não quero saber se v. ex. explicou, o que quero é que v. ex me faça a gentileza de responder se é verdadeira ou não esta minha affirmativa. Peço ao meu nobre collega que me diga se effectivamente, pelo Thesouro do Estado, foram abertas contas correntes, no Banco Economico pagando o Estado ao Banco o juro de 6 °|°, não obstante ter ali em deposito, sem nada vencerem, cerca de seis mil contos.

O sr. Pedro Lago — Foi aberta uma conta corrente a juros de 6 °|° para occorrer ao pagamento das Caixas Economicas.

O sr. Antonio Moniz — Uma, não, duas. O sr. Vital Soares, presidente do Banco e *leader* do Senado bahiano, disse no seu discurso, por mim aqui lido, que foram duas, na importancia de mais de treis mil contos.

O sr. Pedro Lago — Isso não tem importancia. O facto é que dessa conta só foram sacados duzentos contos.

O sr. Antonio Moniz — Mas o sr. Vital Soares, no seu discurso no Senado, disse que a importancia dessas contas foram applicadas no pagamento da divida fluctuante. Por consequencia, v. ex. confirma esse outro *item* da minha entrevista. Vamos indo muito bem.

Está, portanto, confirmada outra affirmativa da minha entrevista.

Quanto á divida externa, eu affirmei na minha entrevista: (*Lê*):

"Assoalharam que o sr. Góes Calmon, encontrando o Estado "com dois *fundigs*, que não haviam sido cumpridos e dos quaes o segundo ainda estava em móra de tres mezes antes da posse do governador Góes Calmon, quando se realizou o *accordo de dezembro de 1923*", poz em dia a divida externa, até recolhendo com antecipação, algumas prestações. Tudo quanto ahi vae reproduzido é evidentemente falso. O sr. Góes Calmon, quando assumiu o governo da Bahia, a 29 *de março de 1924*, encontrou o Estado em dia com os seus compromissos no estrangeiro. Naquella época, já estava em plena execução o ajuste com os credores externos, *celebrado em dezembro de 1923*, ainda na vigencia do governo Seabra, em virtude do qual o Estado se obrigou a entregar aos seus credores mensalmente 500 contos em moeda-papel, para a satisfação de todo o serviço da divida estrangeira, juros e amortização."

O sr. Pedro Lago não confirmou com palavras suas esse *item* da entrevista; mas leu um documento, que lhe foi fornecido pelo pretenso governador da Bahia, no qual é feita essa asseveração. Do augmento de rendas, que affirmei não ser uma consequencia de previdencias do sr. Góes Calmon, porquanto vinha se accentuando ha já muitos annos, o illustre senador não se occupou; nem disse que era falso o que eu affirmei, nem tambem confirmou, como fizera com relação a outras proposições minhas. Mas do silencio do honrado senador no seu discurso e agora eu concluo que s. ex. está accorde commigo. Nem posso chegar a conclusão differente.

O sr. Pedro Lago — Do Annuario Economico da Bahia constam as rendas do Estado os todos os annos e as affirmações de v. ex. estão em divergencia com esse annuario...

O sr. Antonio Moniz — Em divergencia? Não, senhor; ao contrario. Estão de plenissimo accordo.

O sr. Pedro Lago — No meu discurso de ante-hontem, não me occupei com esse facto, porque a hora estava adeantada e eu não queria cansar ainda mais a attenção do Senado; mas voltarei a me occupar com o assumpto.

O sr. Antonio Moniz — Eu garanto a v. ex. que consultei as mensagens de todos os governadores da Bahia e verifiquei que o augmento de rendas tem sido constante; pelo menos foi isso o que aconteceu na vigencia de minha administração e nas do sr. Seabra.

O sr. Moniz Sodré — Aliás, este anno as rendas já são menores do que as do anno passado.

O sr. Antonio Moniz — Com relação ao augmento de despesa, assegurei que ás verbas destinadas ao funccionalismo publico, subiram enormemente na administração Góes Calmon, devido ao numero elevado de aposentadorias e jubilações, feitas ultimamente; e tendem a subir com as reformas luxuosas em andamento e com as reintegrações dos funccionarios rebaixados e dos demittidos inconstitucionalmente, que recorrerem á justiça. O sr. Pedro Lago, no seu discurso, confirmou a minha proposição, na parte relativa ás aposentadorias, procurando explical-as.

Ora, eu não tratei dos motivos que determinaram as aposentações em massa. Limitei-me a dizer que, na vigencia do governo do sr. Góes Calmon, isto é, em um só anno de governo, já o numero de aposentados e jubilados, era superior ao de todo o periodo governamental dos seus antecessores. O nobre senador, talvez, para fazer espirito, affirmou que os aposentados recentemente, eram cegos, surdos, mudos, tuberculosos, etc.

Eu desejaria que s. ex. me informasse se o sr. José Barbosa de Souza, aposentado no cargo de inspector de hygiene e, immediatamente eleito senador do Estado; se o sr. Octaviano Moniz, que deixou o cargo de inspector do ensino, afim de ser substituido por um rapaz, filho de um velho chefe sertanejo, o sr. Deocleciano Teixeira; se o sr. Frederico Pontes, amigo intimo do sr. Góes Calmon, e director da Companhia Seccionaria das Obras do Porto, muito ligada ao mesmo sr. Calmon, que se aposentou para dar o logar ao genro do sr. Frederico Costa — se qualquer um desses illustres cidadãos é cego, surdo, mudo ou tuberculoso. S. ex. não gosta de apartes. Eu, porém, tenho a mais intima satisfação em recebel-os e peço a s. ex. que m'os dê. Os apartes aguçam a intelligencia e originam novos argumentos.

O sr. Joaquim Moreira — Parece que v. ex. está sentindo a falta de aparte.

O sr. Antonio Moniz — V. ex. tem toda a razão, estou, e é por isso mesmo que o meu nobre collega pela Bahia, não m'os quer dar. (*Riso*).

Sr. presidente, não quero occupar por mais tempo a attenção do Senado para tratar de uma questão que já se acha bastante elucidada. Do debate havido, das minhas exposições e do discurso do illustre senador pela Bahia, conclue-se que na minha entrevista não ha uma só proposição que não refira fielmente a verdade. Por conseguinte, de accordo com o repto do que foi s. ex. portador, espero que o sr. Góes Calmon, cumprindo a sua palavra, renuncie o cargo de detentor do governo da Bahia, o que será motivo de justas alegrias para o povo bahiano que irá em procissão render os seus agradecimentos á Graça Divina, e que o sr. Pedro Lago, o que, aliás, lamento sinceramente, porque não desejava que o Senado se privasse da sua collaboração, envie á Mesa a renuncia do seu mandato. (*Muito bem; muito bem*).

Os dramas brutaes

(Continuação da 3ª pagina)

nar o homem que, segundo apuramos, era apenas um amigo da casa. Levou para casa uma grande faca de cortar presunto, e, arranjando uma lima, preparou-a de modo a ficar com a ponta aguçada. Quando tinha com a amante qualquer discussão, seus olhos procuravam logo o instrumento perigoso, que estava sempre sobre a mesa de jantar.

E naquella tarde, como de costume, o sr. Moniz lá estava, quando d. Adelaide chamou Arthur para jantar.

"Bombeiro" respondeu: — "Não quero". Viram logo que estava de máo humor e, como o visitante tambem não quizesse jantar, foram a senhora e filhos para a mesa, tendo Arthur deixado a casa, com destino ao botequim, que fica proximo, de onde voltou pouco depois de ingerir algumas bebidas. Seguiu-se, então, a tragedia referida.

A ACÇÃO DA POLICIA

As autoridades do 23° districto, logo que tiveram conhecimento do crime, dirigiram-se para o local, tendo, antes, solicitado os soccorros da Assistencia do Meyer, que não se fez demorar.

Ouviram as testemunhas do facto, d. Adelaide Martins, as meninas Maria e Arminda, esta ferida; Leopoldina Pires, prima das menores; d. Maria Pires e seu marido, sr. Manoel Pires. Iniciaram-se, então, as diligencias para a captura do criminoso, sendo a ferida, após os primeiros curativos removida em estado grave para a Santa Casa da Misericordia. O cadaver de Muniz Barreto foi removido em rabecão, para o Necroterio. No inquerito instaurado para esclarecer o facto foram ouvidas varias testemunhas, sendo intimadas para depor varias pessoas, entre as quaes um commerciante da rua Sete de Setembro.

A TRAGEDIA DO ENGENHO DE DENTRO

A tragedia do Engenho de Dentro desenrolou-se na casa n. 8 da avenida n. 34 da rua Goyaz.

Ha muito tempo, Amandio Augusto Domingues vinha nutrindo suspeitas de sua esposa, d. Emilia Nunes Domingues. Raras vezes esta senhora era encontrada em casa por seu marido, quando vinha jantar ou repousar das fadigas do dia. O esposo tinha já quasi certeza do procedimento incorrecto da companheira, por isso que vivia sempre acabrunhado, á espera, talvez, de uma prova que o arrancasse daquella incerteza cruel. Nada dizia á esposa, á despeito das censuras que frequentemente ouvia de pessoas vizinhas e até mesmo de parentes.

De indagações em indagações, soubera Amandio que a esposa costumava passear pelos lados de Piedade, onde varias vezes na semana, se encontrava com um individuo morador em D. Clara, á rua Capitão Macieira. Mas, pelo muito amor que dedicava aos filhinhos, preferia sempre suffocar no peito um brado de revolta á atiral-os á orphandade, situação essa que não póde supportar por mais tempo. Fazia conjecturas favoraveis a esposa, procurando mesmo afastar as idéas tragicas que, as vezes, povoavam-lhe a memoria.

O LAR ABANDONADO PELA ESPOSA

Amandio era chauffeur do auto n. 441. Depois de servir alguns freguezes, voltou á casa, á tarde, cansado, não encontrando ali dona Emilia. Apenas lá estavam, sós, Clarinda e Irene. A esposa levara comsigo outros dois filhos, sendo um de collo, pois, sempre que saia a passear, aquella senhora levava dois dos quatro filhos que ornamentavam aquelle lar, antes tão ditoso para Amandio.

Durante duas horas, duas longas horas, esperára pela companheira, que não voltava. Voltaram-se á mente aquellas denuncias que tanto o martyrisavam. Cansado de esperar, vestiu as duas filhas e, no auto, que ficára á porta, foi dar umas voltas, impaciente, em vão procurando arredar do pensamento a idéa de vingança.

A PARTE QUE UMA CREANÇA TOMA NUM CRIME

Involuntariamente, com a innocencia propria de sua edade, Clarinda, a pequenita, sua propria filha, dava ao pae a prova cabal da infidelidade de sua mãe. Amandio fazia o carro rodar por diversas ruas. Muito viva, dizia que certa vez, proximo á estação de Piedade, sua mãe se encontrara com um homem e, sentados num banco, ali estivera a conversar durante muito tempo. Estava tambem com sua mãe, a outra irmãzinha menor, que dormira. Emilia aconselhara, então, a pequena, a tomar a benção áquelle homem que lhe fazia companhia, pois era elle que futuramente ia ser seu pae. Mais coisas disse a pequenita, o que levou o chauffeur, como um louco, a voltar á casa, afim de ver se lá já se achava a esposa infiel. Nada! A casa estava, ainda, abandonada! Emilia tinha um amante!

A VOLTA DA ESPOSA

Pouco depois das sete horas da noite, voltava á casa, Emilia. Estabeleceu-se entre ambos forte discussão. Elle queria saber, ao certo, de onde viéra a esposa. Ella dizia ter estado em casa da mãe. Elle desmentia, provando ao contrario. Ella insistia. E a discussão augmentava, em quanto as creancinhas choravam de medo, ante aquella scena que já lhes parecia fatal.

Emilia passa para o quarto, e Amandio a acompanha.

O ASSASSINATO!

O esposo, enraivecido em virtude das respostas que a esposa déra ás suas perguntas, porque ellas não estavam em harmonia com a verdade, tem vontade de agarral-a e suffocal-a. E Emilia, sem temer as consequencias, declara:

— Amanhã eu me vou embora desta casa com os meus filhos.

Seguiram-se outras palavras mais violentas que a esposa atirava ao esposo. E' que ella estava habituada a taes scenas e esperava que, seguindo o costume e o genio morigerado de Amandio, mais uma vez a desintelligencia não fosse além de palavras.

Entretanto, assim não acontecera. O "chauffeur", apanhando uma faca, cégo de odio, atira-se contra a esposa e enterra-lhe a arma no peito, em pleno coração! Emilia tomba sobre o proprio leito, agora transformado em lago de sangue. E, passados alguns segundos, a esposa infiel exhaláva o ultimo suspiro.

"MATEI A MINHA MULHER"

Aos gritos daquellas quatro creancinhas, correu para ali o sr. Henrique Gonçalves, visinho, morador da casa n. 6. Encontrára Amandio sentado na sala, a olhar para os filhos, e tendo ainda na mão a faca com que matára a esposa. E o assassino pronunciou apenas, estas palavras: — "Matei a minha mulher". Não fujo porque não quero, pois tenho, á porta, o automovel. Chame, por favor, a policia para me prender".

A POLICIA NO LOCAL

Fôra attendido. O sr. Henrique Gonçalves chamara a policia, que momentos após chegava ao local representada pelo commissario de dia ao 20° districto, dr. Costa Rosa. Effectuada a prisão do criminoso, este, ao ser autuado na séde da policia, fez longa narrativa em torno de sua vida e dos motivos que o arrastára ao crime.

O cadaver de d. Emilia Nunes Domingues, foi removido para o necroterio do Instituto Medico Legal, onde, até á hora em que fechavamos esta pagina, figurava como indigente, não sendo visitada por ninguem, nem mesmo por parentes.

A assassinada era filha de Eduardo Nunes e Maria C. Nunes. Era brasileira, com 24 annos de edade, casada legalmente com Amancio Augusto Domingues e deixa quatro filhinhos.

O dr. Rego Barros, medico legista que realizou a autopsia, attestou: "hemorrhagia consequente de ferimento do coração por instrumento perfuro-cortante".

D. EMILIA NÃO ACCEITAVA CONSELHOS

As amigas de D. Emilia, que conheciam seus particulares, não se cansavam de aconselhal-a no sentido de afastar-se do máu caminho em que entrára. Entravam-lhe, entretanto, a existencia de quatro creanças, que merciam os seus cuidados. Mas ella, infiel ao esposo que a amava tanto, continuava errando, não bastando mesmo os conselhos de pessoas da familia. O sr. Virgilio Nunes, irmão da morta, morador á rua Coronel Borja Reis n. 267, reconhece ser Emilia, victima da propria imprudencia. Acha que seu cunhado Amandio fôra sempre tolerante, bondoso em excesso.

Está resolvido o caso do morro da Mangueira

Noticiando, em nossa edição de 18 do corrente, o julgamento de um aggravo pela 5ª Camara da Côrte de Appellação sobre o caso do morro da Mangueira, adeantamos, por um lapso, que a decisão não fôra unanime. No entanto, em bem da verdade, devemos accrescentar que aquelle julgado foi unanime, negando-se, assim, provimento ao aggravo.

PASSOU O DINHEIRO PARA O MARIDO NÃO SER PRESO

E caiu, assim, num conto do vigario

O sr. Annibal de Andrade, residente á rua Minas n. 91, no Engenho Novo, havia saido, deixando sua senhora entregue aos seus affazeres domesticos. Foi por isso que tres vigaristas lá foram ter, illudindo a senhora, de quem, por um meio habil extorquiram algum dinheiro. Estava, assim, a referida senhora occupada nos seus affazeres quando ouviu baterem. Acudiu. Um individuo se destacou do grupo de que o acompanhava, fardado de major do Exercito e declarou que ali ia effectuar a prisão do sr. Andrade. Por que? Não podiam dizer...

— Mas tudo ficará entre nós se a senhora der algum dinheiro — volveu ainda o tal "major".

Não tinha nenhum dinheiro a senhora que se soccorreu de um vizinho que emprestou uma nota de 50$000 qu eo gajo metteu no bolso. Mais tarde, ao chegar á casa o sr. Annibal de Andrade foi informado do caso e deu delle sciencia á policia, que anda a cata dos piratas, que eram treis...

HOJE

São João

Loteria do Rio Grande

1.620:000$000

Por 220$000

PLANO

1	Premio de	. . .	500:000$
1	"	" . . .	200:000$
1	"	" . . .	100:000$
1	"	" . . .	50:000$
1	"	" . . .	20:000$
1	"	" . . .	10:000$
1	"	" . . .	5:000$
8	Premios de	2:000$	16:000$
34	"	" 1:000$	34:000$
150	"	" 500$	75:000$
12	3 U. A. do 1° premio a 60$.	.	7:200$
120	2 U. A. do 1° premio a 400$.		48:000$
1387	Premios de	400$	554:800$
1718	Premios..	Rs.	1.620:000$

Vende-se em toda parte

(5227)

Actos do ministro da Marinha

O capitão de corveta Antonio Barbosa Moreira Martins foi exonerado do cargo de ajudante d Directoria do Armamento da Marinha e nomeado para exercer o cargo de immediato do cruzador "Bahia".

O capitão-tenente Agnello José dos Santos foi nomeado para o cargo de immediato do contra-torpedeiro "Amazonas".

O "Minas Geraes" saiu o dique

Deixou o dique fluctuante "Affon Penna", hontem, o couraçado "Minas Geraes", que passou por limpesa do casco e pequenos reparos.

Para o mesmo dique deverá entrar, amanhã, o couraçado "São Paulo".

SEM FIO

AS IRRADIAÇÕES DA RADIO SOCIEDADE

A Radio Sociedade do Rio de Janeiro vae irradiar hoje, com onda de 400 metros, o programma abaixo:

12 horas e 15 minutos — "Jornal do Maio-Dia" (noticiario para o interior do Brasil).

5 horas da tarde — Musica leve, pelo Orchestra da Radio Sociedade. — "Quarto de Hora Infantil", pela senhorita Stella Vilmar. — "Jornal da Tarde" (noticiario).

8 horas e 30 minutos da noite — Lição de inglez, pelo professor Luiz Eugenio da Costa. — Palestra sobre assumptos de Chimica, pelo professor Mario Saraiva. — Noticias, notas de sciencia, ephemerides brasileiras (o Barão do Rio Branco, Hora certa. — Poema sertanejo — "A Promessa" — de Catullo Cearense, recitada pelo autor, com acompanhamento de instrumentos de corda pelos srs. Francisco Serra, Carlos Serra e Manoel Barlavento, e córos.

O PROGRAMMA DO RADIO CLUB

S. P. E. Praia Vermelha, estação da Repartição Geral dos Telegraphos, com onda de 312 metros, irradiará hoje o seguinte programma do Radio Club do Brasil:

1 hora — Abertura das Bolsas do café, assucar, algodão e cotações cambiaes.

4 horas da tarde — Previsão do tempo e serviço de informações telegraphicas fornecido pela Agencia Americana.

Das 4 ás 5 horas datarde — Irradiação experimental de discos, cedidos pelas casas Paul J. Christoph, Edison e Byngton & Cia.

5 horas da tarde — Encerramento das Bolsas de café, assucar, algodão e cotações cambiaes.

Das 7 ás 8,50 horas da noite — Concerto da orchestra do Hotel Central — Movimento commercial do dia — Noticias telegraphicas — Previsão do tempo (Serviço da noite) e noticias de interesse geral.

Das 9 horas em deante — Irradiação do studio da Praia Vermelha, da 13ª audição vocal e instrumental do Radio Concerto, com o concurso dos conhecidos cantores lyricos srs. Ignacio Guimarães, baixo, e Armando Debizze, tenor e senhoritas Emma Guimarães, soprano, Zizinha Costa, meio soprano, do professor Oswaldo Allioni e da Orchestra do Radio Club do Brasil:

1ª Parte

1 — Verdi, oucerture da opera "Aida", pela Orchestra do Radio Club.

2 — Luck, Aria antiga, canto pela senhorita Emma Guimarães.

3 — Mozart, Casamento do Figaro, canto, pelo baixo sr. Ignacio Guimarães.

4 — Haendel, Largo, canto, pela senhorita Zizinha Costa.

5 — Solo de violoncello pelo professor Oswaldo Allioni.

6 — Mascagni, Iris, serenata, pelo tenor sr. Armando Debizze.

7 — Leoncavallo, prologo do "O Palhaço", pela orchestra do Radio Club.

2ª Parte

1 — Wagner, Sonhos, pela orchestra do Radio Club.

2 — Schumann, Berceuse, canto, pela senhorita Emma Guimarães.

3 — Rossini, Barbeiro de Sevilha, Aria de D. Basilio, pelo baixo Ignacio Guimarães.

4 — Massenet, Wertther, "Les Larmes", canto, pela senhorita Zizinha Costa.

5 — Massenet, Fantasia da opera Werther, pela Orchestra do Radio Club.

6 — Rubinestein, Romance La nuit, canto pela senhorita Emma Guimarães.

7 — Verdi, Rigolleto, questaa quella, canto, pelo tenor sr. A. Debizze.

8 — Linck, Potpourri da opereta Grigri, pela orchestra do Radio Club.

AS IRRADIAÇÕES ARGENTINAS

Para melhor orientação dos amadores da radio-cultura, indicámos abaixo as horas — argentinas — em que as estações da Republica vizinha fazem sua irradiação:

L. O. X. — onde 373 metros. A's 12 e 2 horas.

L. O. V. — onda 345 metros. Das 10 ás 12; das 6 ás 7; das 9 em deante.

L. O. Y. — onda 325 metros. Das 4 1|2 ás 5 1|2; das 8 ás 9; das 9 ás 10.15.

L. O. W. — onde 325 metros. A's 4; ás 6; ás 7; ás 10.15; ás 10.45.

Ultimas theatraes

"A ultima valsa", no Republica

A segunda recita da companhia portugueza de operetas foi dada hontem, no Republica, com a opereta viennense "A ultima valsa", de Oscar Strauss, já aqui ouvida em italiano e na accommodação portugueza de Luiz Palmeirim. Julgada já pelo publico, que a considera a mais inspirada das partituras do autor de "O sonho de valsa", a opereta hontem representada no theatro da Avenida Gomes Freire dispensa que sobre ella nos manifestemos.

Fazendo o papel da condessa Vera, estreou a actriz cantora Aldina de Souza, que Armando de Vasconcellos "descobriu", ha seis annos, fazendo "rabulas" modestas, no Porto.

E' uma actriz elegante em scena, com afinada voz de "mezzo soprano", que desde o começo conquistou as sympathias da platéa e que no final do segundo acto, no "duetto" com Salles Ribeiro, recebeu a ovação mais enthusiastica que uma artista estreante póde conquistar. E Aldina de Souza mereceu essa espontanea manifestação do publico, porque nos deu a Vera mais humana que temos visto.

Outro estreante da noite foi o actor Vasco Sant'Anna, que fez o papel comico da peça, o barão que deslumbrado pela formosura das filhas da condessa Alexandrowna, vacilla sobre qual dellas deve recair sua escolha para esposa. O actor portuguez agradou ao publico, que fez rir muito.

Salles Ribeiro cantou muito bem e manteve a representação dentro da linha, no papel de nobre conde Sarrazow.

E' justa uma referencia elogiosa á "mignone" e interessante actriz Judith Marques, pela naturalidade que manteve na figura da menina Babuscka, a "caçula" das filhas da condessa Alexandrowna.

Armando de Vasconcellos poz em scena a opereta com muito capricho e o maestro Luiz Gomes dirigiu os trabalhos musicaes com a sua reconhecida proficiencia.

"Comme a Paris", no Capitolio

O Capitolio deu hontem aos seus "habitués" uma hora interessante, com a representação da "revuette" "Comme a Paris".

São quinze quadros rapidos, dosados de muita graça e que fazem passar deante dos olhos da platéa personagens curiosos, figuras lindamente vestidas e e palminhos de cara seductores, tudo isso ao som de deliciosa musica.

Gaby Reyme e Georges Boettger tiveram os melhores papeis, mas é justo assignalar que o corpo de baile do Capitolio tambem contribuiu para o successo que "Comme a Paris" registrou.

"Mise-en-scene" linda e abundantes applausos.

Télas & Palcos

OS PROGRAMMAS DO DIA

AVENIDA — [illegible]

CAPITOLIO — [illegible]

CENTRAL — [illegible] ...sam sair tantos matizes. D'Anselmi, em fim, imita com grande perfeição o telephone, assim como faz ouvir vozes occultas e longinquas. D'Anselmi não se nos revela por isso como colosso, se nos apresenta modesto; porém, a nós, insistimos, nos causa este artista uma sensação extrema. D'Anselmi realizou hontem, em sua estréa no Central, um trabalho que teve dois aspectos: sério e comico. O agrado foi geral, e a cada numero seu, a platéa inteira prorompia em applausos sinceros. Do hontem para sempre, aquelle publico não esquecerá [illegible]

RIALTO — [illegible]

IDEAL — [illegible]

ODEON — [illegible]

Nos bairros

AMERICA — [illegible]

TIJUCA — [illegible] Mc. Kee, Walter Hiers e Victor Potel, e "Falando pela virtude", com William Desmond.

BRASIL — "Acusação sem palavras", com Eleanor Boardman e Raymond Mc. Kee, e "O alarme da meia-noite", com Alice Calhoun e Cullen Lendis.

HADDOCK LOBO — "As quatro letras do amor", com Pat O' Malley e Agnes Ayres, e "A mulher perante [illegible]

[illegible]

VARIAS NOTAS

UM NOVO FILM DE CONSTANCE TALMADGE — [illegible]

O GRANDE EXITO DE "MULHERES DA BEIRA" — [illegible]

O "FADO" NO IDEAL — [illegible] que o Ideal lhe reserva para a proxima semana.

Palcos

NOTAS & NOTICIAS

O LIVRO DO PROCOPIO — Procopio Ferreira, um dos nossos actores que têm feito mais rapida [illegible] ... carreira, acaba de publicar um volume [illegible] ... e Procopio [illegible]

ARMANDO DE VASCONCELLOS — Os espectaculos da companhia portugueza de operetas, que trabalha

no Republica, têm resultados brilhantissimos. Muita homogeneidade no conjunto, escolha feliz no repertorio, requintado gosto na "mise-en-scène". E', não resta duvida, a companhia de melhor organização que nos tem visitado estes ultimos annos. A' sua frente vem um artista que os cariocas já têm applaudido muito — Armando de Vasconcellos, o sympathico tenor que creou em portuguez o conde Danilo, d'"A viuva alegre", ha quinze annos, no Apollo. Armando é actualmente um dos mais habeis "metteurs-en-scene", de Portugal e ao seu bom gosto se deve, em grande parte, o exito que obtiveram no S. Luiz, de Lisboa, varios originaes lusitanos e muitas operetas viennenses.

—:—

"O PRINCIPE DOS GATUNOS" — Antonio Fonseca, autor da comedia "O principe dos gatunos", em pleno successo no S. José, dirigiu a Leopoldo Fróes a seguinte carta:

"Meu Leopoldo Fróes — maior do theatro nacional, escuta porque a minha alma fala por esta penna, que, pessima embora, é a agulha reproductora da irradiação do meu intimo: Quero dizer-te — a ti e aos teus companheiros — que me encantou e me commoveu o carinho com que foi tratado o meu "principe". Não falo de ti. E's o que és: o grande, o immenso, o maximo. E's o Fróes e o teu nome paira muito alto, mais alto que o Corcovado. E Luciano é o proprio Fróes — já o declarei em publico. Que dizer, porém, de Torres, o monsenhor com que sonhei? De João Pinho, "commendador incorrigivel?" De Armando Rosas, esse fino "Dr. Lacerda?" De Teixeira Pinto, o estroina do 31? De Aurelio Corrêa, o esculapio neophyto? De Henrique Machado, o hoteleiro descrente da policia? Mesmo desse creadinho sympathico, de casaca verde e galões dourados? E das senhoras? Que poderia dizer de Sylvia Bertini, encantadora e sentimental? De Carolina Maldonado, perturbadora na sua ambicionada mocidade fugidia? De Fernanda de Souza, gentilissima e insinuante? De Antonia de Souza, inquietadora promessa de sogra? E de Lucia Mariano, essa creaturinha mimosa, quer sim quer não? Não sei o que dizer desse conjunto magnifico, senão que estou satisfeitissimo com essa gente toda, que é precisamente toda essa gente que eu creei. Creei apenas. O teu excellente conjunto deu-lhe vida. A ti meu caro Fróes, aos teus companheiros e a esse mestre de scena, a esse extraordinario ensaiador que é Eduardo Vieira, os agradecimentos imperecíveis do *Antonio Fonseca.*"

—:—

ESPERANZA IRIS DEIXOU O THEATRO — A interessante "tiple" mexicana que os cariocas tanto admiraram e que deixou aqui radicadas sympathias, acaba de tomar uma resolução de todos inesperada. Em telegramma que dirigiu ante-hontem ao empresario José Loureiro, Esperanza Iris, que se encontra presentemente

Esperanza Iris, num de seus ultimos successos, a opereta "Benamor"

no seu paiz, declara-lhe que representou naquella noite pela ultima vez e dando a mais evidente prova de quanto nos quer e de quanto se lembra de nós, pede-lhe que saúde aos seus amigos do Brasil.

A carreira de Esperanza Iris é das mais felizes. Interessante, com decidida vocação para o theatro, em poucos annos attingiu ao alto da montanha e quer na terra que lhe serviu de berço, quer nos paizes que visitou, conseguiu fazer um nome que será sempre lembrado. Ao Rio veiu ella, pela primeira vez, em fins de 1915, estreando a 16 de novembro, no Lyrico, com "A viuva alegre", e foi uma das mais attrahentes Annas Glavarys que temos visto. Depois, no "Soldado de chocolate", na "Eva", na "Boneca", no "Mercado de muchachas", em todos os papeis que fez, foi, de noite para noite se impondo ás sympathias do publico. Da ultima vez em que aqui esteve, ha quatro annos, trouxe-nos a "Phi-Phi", que era, então, o mais recente successo de Paris, mas uma "Phi-Phi" muito diversa do original, arranjada por ella, em Madrid, e com tanto exito representou aqui a opereta, que nas edições posteriores, até mesmo no idioma de origem, a "Phi-Phi" não interessou a mais ninguem. Nessa ultima "tournée", Esperanza Iris fechava sempre os seus espectaculos contando "casos" á platéa, que sorria muito e applaudia com calor. Para os seus admiradores do Rio de Janeiro a resolução da famosa "tiple" foi desoladora. Emquanto ella vivia longe, contava-se com a possibilidade de chegar de um momento para outro a noticia da sua nova visita. Mas agora, deante da lamentavel decisão, como um sonho que se esvae, temos, apenas, para consolar-nos as saudades dos [illegible] espectaculos que ella nos proporcionou.

—:—

CALA A BOCA, ETELVINA! — Quem quizer passar duas horas divertidas, á noite, não deve vacillar: o ponto é no Trianon. A comedia de Armando Gonzaga, que a companhia Procopio Ferreira alli representa, faz rir aos mais sisudos. Procopio encarrega-se de uma figura excellente, a do Liborio, que não tem difficuldades na vida e para desapertar-se põe em pratica processos originaes. E não é só o Procopio que ha a admirar na comedia: ha tambem a Itala Ferreira, naturalissima na Etelvina, a Albertina Pereira, esplendida numa creada saloia e outros. Hoje, "Cala a boca, Etelvina!".

—:—

A PRIMEIRA DE "SE A MODA PEGA" — A companhia do theatro S. José reapparecerá ao publico carioca, no proximo dia 1º, data em que se festeja, egualmente, o anniversario de sua fundação. A estréa dar-se-á com a revista da parceria Bittencourt-Menezes "Se a moda pega...", que está sendo montada com capricho. Os autores, que, com suas peças, têm festejado varios centenarios, acompanham com interesse, os ensaios de sua nova revista, que estão sendo dirigidos pelo cav. Alfredo De Torre, recentemente contratado para ensaiador daquella companhia. Acham elles que o novo "metteur-en-scene" é mesmo, conforme annuncia a Empresa Paschoal Segreto, mestre no assumpto e estão contentes com as suas marcações, principalmente os numeros de bailes, á cuja frente se acha a bailarina Giulia Solaro. Ottilia Amorim, que fará sua "rentrée" na revista, em oito excellentes numeros, está, tambem, muito satisfeita com "Se a moda pega...", que, de certo festejará mais de um centenario de representações.

—:—

O MAGICO CHINEZ QUE ESTA' NO LYRICO — Li-Ho-Chang, o famoso magico que está trabalhando no theatro Lyrico, desde sabbado, dá ali, esta noite, mais um espectaculo. O publico, que tem affluido ao antigo Pedro II, está verificando que não é enganado e que a empresa apresenta-lhe o artista completo, rapido e limpo, que enthusiasmou as platéas platinas. Os programmas de Li-Ho-Chang, são originaes e attrahentes.

—:—

"COMIDAS, MEU SANTO..." — No Recreio, onde permanece no cartaz, em pleno successo, a revista feerica "Comidas, meu santo...", de Marques Porto e Ary Pavão, tiveram inicio hontem os festejos ao glorioso S. João.

No jardim daquelle theatro, feericamente illuminado, por cinco mil lampadas, ardeu das 19 1|2 ás 23 horas, uma colossal fogueira, que ali permanecerá hoje e amanhã, offerecendo a Empresa Pinto & Neves, o premio de 1:000$000 em dinheiro, ao primeiro espectador que conseguir saltar a fogueira, sem auxilio.

"Comidas, meu santo..." fará o seu meio centenario de representações na proxima sexta-feira, 26 do andante.

—:—

"ME LEVA, MEU BEM!..." — E' esse o titulo da revista fantasia, em 2 actos, 25 quadros, de J. Camargo e Pacheco Filho, que foi entregue á Empresa Pinto & Neves, do Recreio, e que occupará o cartaz desse theatro a seguir a "Comidas, meu santo...". Isso quando será?!...

—:—

UNIÃO DAS CORISTAS THEATRAES DO BRASIL — Hoje, ás 4 horas da tarde, na séde da Casa dos Artistas, esta agremiação de classe reune-se em assembléa geral extraordinaria, para tratar da organização da sessão solenne, commemorativa, ao

COSTUMES

de finas casemiras, pura lã a 99$700; sob medida, réis 119$700; corte para terno, 62$700; capas de gabardine, almofadinhas a 140$ e 150$; sobretudos baratissimos — Ultimo mez da grande bonificação da ALFAIATARIA SANTOS DUMONT

192, rua 7 Setembro 192. (5978)

TRIANON

A's 8 e 10 horas

CALA A BOCCA ETELVINA

LIBORIO

PROCOPIO

Empresa Theatral JOSE' LOUREIRO

Theatro Republica — Companhia Portugueza de operetas ARMANDO VASCONCELLOS de que faz parte AUZENDA DE OLIVEIRA

— A's 8 1|4 —

(HOJE) Terça-feira (HOJE)

—:— Pela 2ª vez —:—

A Ultima Valsa

Opereta austriaca, em tres actos, musica de Oscar Strauss

Enscenação de Armando Vasconcellos — Direcção musical do maestro Luiz Gomes — Scenarios de Ravescalli, Campos e Oliveira e Reis (filho)

Amanhã — ULTIMA VALSA. A seguir — BENAMOR — Novidade para o Brasil. (X 4170)

CINE PIEDADE — Rua Manoel Victorino 565

HOJE e amanhã — DOIS films de successo — A ilha dos navios perdidos

Oito actos da First National, com Milton Sills e Anna Nilson, e Os Centauros Portuguezes 5 actos que mostram o que são os valentes cavalarianos que conquistam sempre os primeiros logares em todos os concursos!

5ª e 6ª-feira — LUZES DE BOARDWAY, com Norma Shearer e Adolfo Menjou. (X 3889)

DR. DORMUND MARTINS

Molestias do pulmão, coração, figado e intestino no adulto e na creança, Syphilis. Consultorio — Rua S. José, 69. Terças, quintas e sabbados, das 4 ás 6. Tel. 515, Central. Residencia — Rua do Bispo, 240, Villa 3350. (2540)

CINEMA OLYMPIA

Rua Visconde do Rio Branco, 53

Hoje — A MULHER COMPRADA, drama, em 7 actos, da Fox, com Alma Rubens.

LUCTANDO CONTRA O DESTINO, 13º e 14º episodios, em 4 actos, pelo querido W. Duncan

Amanhã — "Melindrosas", 6 actos, com Marguerete La-Marr; "Ruth, a Veloz", 12º e 13º episodios, em 4 actos, Ruth Roland; "Os gemeos gigantes", comedia, 2 actos, Bill Montana. (X 3871)

CINE ENGENHO DENTRO

Phone Jardim 941

HOJE! HOJE!

BEIJA-FLOR

8 partes, por Gloria Swanson

LUCTANDO CONTRA O DESTINO

13º e 14º episodios, 4 partes

Amanhã — O JOCKEY JONES, 7 partes. (X 4145)

CINEMA MATTOSO

Praça da Bandeira

HOJE! HOJE!

Alice Calhoun, em DESEJO D'UMA MOÇA 6 actos

Hoot Gibson, em — A CORRIDA PARA A FELICIDADE — seis bellos actos.

Amanhã — O REI GALA. (X 3866)

CINE MEYER

Av. Amaro Cavalcante, 25

Phone Jardim 622

HOJE! HOJE!

PORTOS DE ESCALAS 6 partes, Edmundo Love

A MORDAÇA 3º e 4º episodios, 4 partes

FOX JORNAL — Ultimas novidades mundiaes

Amanhã — Thomaz Meighan, em L INGUAS DE FOGO.

Cine Boulevard

Tel. Villa 124

HOJE — Ultimo dia — HOJE

O KIMONO PERDIDO, ou flirt e amor, 7 p., por Conway Tearle, Coluw Hoors

(Programma Serrador)

Uma comedia, 2 partes.

JORNAL ODION

Amanhã — "Como educar uma esposa?", 7 p. (X 5070)

Ponce, Irmão e Cia. CINE THEATRO BRASIL — Rua Haddock Lobo, 437. Tel. V. 2012

HOJE — Eleonor Boardman, em— ACCUSAÇÕES SEM PALAVRAS

Alice Calhoun, Cullen Landis e Percy Marmont, em — O alarme da meia noite

A comedia — PENSIONISTA COMO MUITOS.

No palco — Os estupendos comicos DICK and PETER.

Amanhã — Hoot Gibson, em OS LANCES DA VIDA.

Cinema HADDOCK LOBO — Rua Haddock Lobo, 20—Tel. V. 480

HOJE — Agnes Ayres, Pat O'Maley e Raymond Hatton, em — AS 4 LETRAS DO AMOR

Sylvia Breamer, Mary Carr, Lew Cody, Hobart Bosworth, etc., em— A MULHER PERANTE O JURY

Amanhã — Richard Talmadge e Eileen Percy, em VAMOS! O VALLE ENCANTADO, 4º e 5º episodios.

Cine THEATRO AMERICANO — Rua Copacabana, 743 Tel. Ipan. 622

HOJE — Leonor Boardman, Pauline Garon e Ben Lyon, em — Vinho, jazz, Riso e amor

Signoret, em — SEGREDO MAL GUARDADO.

N. 19 de O MUNDO EM FOCO.

Amanhã — Seena Owen e Owen Moore, em MAIS CEDO OU MAIS TARDE. (X 4191)

CINE-THEATRO MODELO—R. 24 de Maio 287

HOJE! — Ultimo dia de um espectaculo verdadeiramente attrahente. — HOJE! RAMON NOVARRO, o querido artista das platéas latinas, em — POUCO, CINZAS E NADA — Um estupendo drama, pleno de scenas romanticas e suggestivas que falam á alma do espectador.

OS AZARES DO CASAMENTO, comica em 2 actos.

Este cinema continua a ser a melhor casa dos suburbios com os melhores films e a melhor frequencia.

Amanhã — Grandioso festival infantil. Além do emocionante drama "Não te tenhas", 6 actos, por George Larkin, haverá no palco um magnifico acto de variedades.

Theatro Recreio — Empreza: Pinto & Neves

COMIDAS, MEU SANTO!..

HOJE e AMANHÃ, nos jardins do theatro, grande fogueira de S. João. A fogueira estará accesa das 7 1|2 ás 11 horas da noite.

Em ensaios: "ME LEVA, MEU BEM!...", da parceria J. Camargo--Pacheco Filho. (X 5072)

COPACABANA CASINO-THEATRO

Todos os dias um novo film

HOJE — Terça-feira — HOJE

A's 21 horas: "COLMILHOS", producção FOX, em 7 partes. Protagonista: TOM MIX.

POLTRONAS, 2$000; CAMAROTES e BAIGNOIRES, 10$000.

GRILL-ROOM — Diner e souper dansants todas as noites. Pan-American Jazz band.

Quartas e sabbados, só é permittida a entrada no GRILL-ROOM, aos cavalheiros de smoking ou casaca

Cinema ATLANTICO

R. Copacabana, 580

HOJE

Norman Kerry em Arte, mulher e dinheiro sete partes da Universal

BANCANDO O TROUXA comedia em 2 actos, da Vitagraph.

Corsega Pittoresca Film instructivo, da Fox

Theatros da Empreza Paschoal Segreto

S. JOSE' — Companhia de Comedias LEOPOLDO FROES

HOJE A's 8 3|4 HOJE

Leopoldo Fróes e a sua companhia representam a comedia em 3 actos, original do distincto escriptor paulista Antonio Fonseca:

O PRINCIPE DOS GATUNOS

DR. LUCIANO DE SOUZA......... DR. LUCIANO GUIMARÃES......... Leopoldo Fróes

O espectaculo terá inicio com a representação da comedia em 1 acto, original de Heitor Modesto; A VERDADE NO FUNDO DO POÇO

NO DIA 27 — CONFERENCIA DO DR. PAULO DE MAGALHAES, NO S. PEDRO.

CARLOS GOMES — Companhia Nacional de Burletas Garrido. Direcção artistica de Octavio Rangel.

HOJE, ás 7 3|4 e 9 3|4, réprise sensacional! A encantadora burleta em 3 actos, poema e musica original de FREIRE JUNIOR

(ILHA DOS AMORES)

TIZIU.......... ALDA GARRIDO

ANTONINO........ AMERICO GARRIDO

Quinta-feira — A COSTUREIRINHA DA RUA 7, burleta em 3 actos, de Corrêa da Silva.

No DIA 1º — Reapparece ao publico carioca, no Theatro João Caetano (ex-S. Pedro), a COMPANHIA NACIONAL DE REVISTAS DO THEATRO S. JOSE', com a revista da parceria BITTENCOURT-MENEZES — SE A MODA PEGA...

CINEMA MODERNO — "Deante do perigo" (6 actos); "Lutando contra o destino" (3º e 4º episodios). (X 3791)

CINEMA PARIS

Empresa PINFILDI Praça Tiradentes, 49 Teleph. C. 131

HOJE — Inicio do mais importante film em séries, com Joe Bonomo (O homem mais forte do mundo) e Louise Lorraine (A terrivel vampyro). 15 episodios emocionantes, cada qual mais assombroso!...

O SAMSÃO DO CIRCO

1º episodio — O PACTO DO PERIGO — (Aventuras extraordinarias.

2º episodio — O PEDIDO DE SOCCORRO — (Luctas gigantescas — UNIVERSAL.

DOROTHY PHILLIPS, no vibrante film da First National

A Mulher Calumniada

Super-producção, em 7 longos e attrahentes actos.

-- CAHIRÁS NO 4º ROUND -:- Dois actos engraçadissimos, da Century Comedy.

Quinta-feira — O grande actor SIGNORET, em — SEGREDO MAL GUARDADO e JACK HOXIE, em DEVER DE CONSCIENCIA. (X 4178|4179)

THEATRO MUNICIPAL — Concessionario - WALTER MOCCHI

(HOJE) TERÇA-FEIRA, 23 DE JUNHO - A'S 21 HORAS (HOJE)

3º CONCERTO DE ASSIGNATURA

PELO EMINENTE PIANISTA

BRAILOWSKY

Beethoven — Schuman — Liszt — Rachmaninow — Liapunow — Scriabin — Glinka — Balakirew.

PREÇOS DO COSTUME.

Quinta-feira, 25 — 4º Concerto de assignatura — RECITAL CHOPIN.

Está aberta uma assignatura para

4 UNICOS CONCERTOS 4

DO EMINENTE PIANISTA

RISLER

O INCOMPARAVEL INTERPRETE DE BEETHOVEN

Preços para os 4 concertos — Frizas e camarotes de 1ª, 200$; camarotes de 2ª 80$; poltronas, 48$000; balcões A e B, 32$; balcões outras filas, 28$000. Os preços avulsos serão maiores do que os da assignatura.

Estréa - 2 de julho (X 4171)

ELECTRO-BALL CINEMA

EMPRESA BRASILEIRA DE DIVERSÕES — 51, rua Visconde do Rio Branco, 51 — A mais popular e querida casa de diversões desta capital — Sessões cinematographicas com "films" dos melhores fabricantes nacionaes e estrangeiros.

HOJE — HOJE

AMOR DOMINANTE

HOJE, ás 6 e ás 10 horas — Disputadissimos torneios duplos entre os campeões do ELECTRO-BALL. Vencedores do torneio do dia 21 — Aldo e Julio, vermelhos.

Tocará nos intervallos uma excellente banda de musica. Bar e barbeiro de 1ª ordem. PING-PONG e BILHARES — Ao ELECTRO BALL CINEMA — Rua Visconde do Rio Branco, 51. (X 4105)

THEATRO LYRICO

Em Soirée ás 9 horas

— Sensacional espectaculo de Arte e Luxo

LI-HO-CHANG

A maior celebridade artistica nos seus assombrosos trabalhos de OCCULTISMO — MAGIA — ILLUSIONISMO

Dia 1 de Julho — COROS UKRANIANOS.

novo. (X 4169)

Theatro João Caetano

SABBADO, 27 • SABBADO, 27

Paulo de Magalhães

de volta de sua viagem triumphal por PORTUGAL, HESPANHA, FRANÇA e INGLATERRA, onde fez patriotica propaganda do Brasil, realiza, sabbado, 27, no Theatro João Caetano, uma conferencia sob o titulo

VIVA PORTUGAL!

em desaggravo á memoria de SACADURA CABRAL

(EX-S. PEDRO) — Empresa PASCHOAL SEGRETO

—:— SUMMARIO —:—

Na Terra do Fado, de Romaria e de Saudade — O que "não seriamos" sem a colonização lusa — A lingua portugueza segredo da unidade nacional brasileira — Jacobinos! Não! Cabotinos! — Bemdito seja João do Rio — Desaggravo á memoria de Sacadura Cabral — A ingratidão dos filhos espurios — Viva Portugal! Viva o Brasil!

—:— SEGUNDA PARTE —:—

Imposição das insignias do glorioso "ORFEON ACADEMICO DE LISBOA" ao ORFEÃO PORTUGAL e concerto pelo ORFEÃO e TUNA.

—:— TERCEIRA PARTE —:—

FADO E A MODINHA

Bilhetes á venda na bilheteria do theatro João Caetano. (X 3870)

Quebradura - Rendidura - HERNIA

Cinto Luva invisivel - Casa fundada em 1913

Para homens, senhoras e crianças. Rogamos aos Srs. Medicos visitar-nos

O cinto Electro-Orthopedico do Prof. Lazzarini é um maravilhoso apparelho feito sob medida, sem nenhuma mola de ferro, completamente de tecido ELASTICO, leve, invisivel e suave, permittindo aos enfermos montar a cavallo, fazer qualquer trabalho ou fadiga, contendo a mais aguda quebradura, a qual fica fixada em brevissimo tempo.

AVENIDA GOMES FREIRE N. 124

SOBRADO, ENTRADA A ESQUINA DA RUA DO REZENDE

RIO DE JANEIRO

ABERTO DAS 10 DA MANHÃ, A'S 5 DA TARDE

VISITAS GRATUITAS

Este cinto, verdadeiramente orthopedico, exclusivamente indicado para esta molestia, não deve ser confundido com fundas de ferro, de borracha ou de outro qualquer material, (fabricadas por imitadores inexperientes) fundas que impedem a respiração do corpo, deixando os portadores das mesmas em constante perigo de estrangulamento da hernia e de outros accidentes bem desagradaveis.

Estamos habilitados a fabricar, mesmo no prazo de 24 horas, para as pessoas obrigadas a ausentar-se desta capital, qualquer apparelho herniario feito sob medida e de material indicado para isso.

Participamos aos nossos distinctos clientes que, devido ao grande desenvolvimento de nossa casa, vemo-nos obrigados a transferir, a começar do dia 1º de Agosto, o nosso Instituto Electro Orthopedico para o grande sobrado da mesma Avenida Gomes Freire, 101, onde continuaremos ás ordens dos senhores interessados que nos honram com a sua preferencia e aos quaes poderemos mostrar centenas de attestados medicos e de doentes certificando a efficacia e a superioridade dos nossos apparelhos.

Prezado Professor Lazzarini.

Recebi o Cinto por mim encommendado e agradeço immensamente pela solicitude e pelo trabalho perfeito e correcção que obedece a todas as regras da ortopedia moderna e o felicito grandemente.

Grato pelo obsequio subscrevo-me com respeito e consideração,

DR. AFFONSO RIZZI.

Medico operador da Casa de Saude ERECHIM — (Estado do Rio G. do Sul).

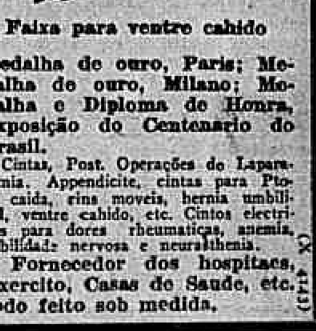

Faixa para ventre cahido

Medalha de ouro, Paris; Medalha de ouro, Milano; Medalha e Diploma de Honra, Exposição do Centenario do Brasil.

Cintas, Post. Operações de Laparatomia. Appendicite, cintas para Ptosi caida, rins moveis, hernia umbilical, ventre cahido, etc. Cintos electricos para dores rheumaticas, anemia, debilidade nervosa e neurasthenia.

Fornecedor dos hospitaes, Exercito, Casas de Saude, etc. todo feito sob medida. (X 4143)

EMPRESA VITAL RAMOS DE CASTRO

CINEMA POPULAR — Rua Marechal Floriano Peixoto, 99 a 103

HOJE! — Normam Kerry, em um trabalho sumptuoso da "Universal", O CUSTO DE UM PRAZER, 7 actos sublimes. —:— O CAVALLEIRO TANGO, 5 actos de aventuras, pelo querido George Larkin. —:— O VALLE ENCANTADO, 2º e 3º séries. —— D'UMA CAJADADA DOIS CELHOS, 2 actos comicos. —:— Amanhã: O MAIS LINDO AMOR.

CINEMA PRIMOR — Avenida Passos, 119 — Tel. N. 5934

HOJE: — PELA TUA FELICIDADE A MINHA VIDA. Grandioso drama em seis partes de bellissimas aventuras, com o querido Ricardo Cortez. —:— HOMEM MOSCA, Grandiosa comedia em 7 bellissimas partes, com o querido artista Harold Lloyd. —:— CABARET DA MEIA-NOITE, uma linda comedia em 2 partes.

CINEMA MASCOTTE — Rua Archias Cordeiro, 230— Meyer

HOJE! — Jack Holt, em AMOR TRIUMPHANTE, 7 actos empolgantes. —:— O DIADEMA ROUBADO, 6 actos de aventuras policiaes, pelo Rei dos Acrobatas Harry Bél. —:— Amanhã: — Rodolpho Valentino em PECCADOR DIVINO.

primeiro anniversario de sua fundação.

—:—

A COSTUREIRINHA DA RUA 7 — Na proxima quinta-feira, a companhia Garrido fará, no Carlos Gomes, "réprise" da burleta "A costureirinha da rua 7", original de Corrêa da Silva, peça esta que é um dos maiores successos do actual repertorio da companhia. "A costureirinha da rua 7" terá, quasi na sua totalidade, os mesmos interpretes das primeiras representações. Alda Garrido fará a Silvina; Americo Garrido, Moncyr; Manoelino Teixeira, Nicolau (o fiscal da Light) e Pepa Ruiz, a costureirinha. Os novos interpretes serão: Edú Carvalho, Jim d'Almeida e Guilhermina dos Anjos.

—:—

A COMPANHIA GARRIDO VAE A NICTHEROY — Attendendo a insistentes pedidos das familias de Nictheroy, dirigidos a Alda Garrido, para que visitasse, novamente, aquella cidade, a companhia Garrido, antes de estrear no Rialto, irá, ali, dar uma curta série de espectaculos, indo occupar desta vez, o theatro Municipal. A estréa dar-se-á logo que termine a sua temporada no Carlos Gomes.

—:—

PROFESSOR MOZART — Proseguem, no Carlos Gomes, os ensaios dessa nova burleta de Freire Junior, que servirá para a estréa da companhia Garrido no Rialto, em julho. Enredo puramente vaudevillesco, ha em "O professor Mozart" uma série de "qui-pró-quós" em que se envolvem personagens as mais curiosas, estando encarregadas de sua creação Alda e Americo Garrido, Manoelino Teixeira, Arnaldo Coutinho, Pepa Ruiz e outros. A actriz Guilhermina dos Anjos, que o nosso publico bem conhece, estreará em "O professor Mozart", creando um typo de "cocotte" chic. Octavio Rangel está cuidando carinhosamente da "mise-en-scène" de "O professor Mozart", esperando apresental-a com todos os requisitos exigidos pelo seu autor.

CORREIO OPERARIO

VIAGEM PROVEITOSA

Já tivemos occasião de alludir á proxima chegada, aos paizes da America Latina, do sr. A. Thomas, director da Repartição Internacional do Trabalho. Salientámos a noticia dessa visita como acontecimento de grande importancia, no momento em que se procura activar, em todas as nações, a codificação de leis de assistencia e previdencia, em favor das classes trabalhadoras. Chegou nova informação, que confirma a precedente, adeantando que o sr. Thomas parte para Genebra, de onde virá directamente para o Brasil, e aqui pretende chegar a 24 de julho. Não adeantariam, ao exito da excursão do director da Repartição Internacional do Trabalho, commentarios antecipados, a não serem os que já expendemos, augurando o grande proveito dessa viagem, tanto para os paizes empenhados em elaborar a legislação social que mais convenha ás suas condições economicas, em relação com a vida do proletariado, como para o proprio sr. A. Thomas. Sendo, por força da missão que desempenha, com louvavel dedicação, um investigador infatigavel, o superintendente daquelle instituto de acção internacional terá occasião de ver de perto, em suas manifestações concretas, o problema que o preoccupa.

Esse é o lado pratico e altamente proveitoso da viagem do illustre especialista, a cuja tenacidade já deve muito a obra da legislação trabalhista. Antes mesmo de ini- [illegible]

A LEI DAS JUBILAÇÕES NA ARGENTINA

A U. P. nos faz, em telegramma de Buenos Aires, a seguinte communicação:

[illegible]

A INSPECÇÃO DAS FABRICAS — POR QUE NÃO TOMA O CONSELHO NACIONAL DO TRABALHO A INICIATIVA DE UM INQUERITO?

[illegible]

"A CLASSE OPERARIA"

Recebemos o oitavo numero deste semanario — jornal de trabalhadores, feito por trabalhadores, para trabalhadores.

O numero actual traz uma variada collaboração de interesse para a grande massa trabalhadora.

Cancellamento de registro de uma casa bancaria

[illegible]

DOS ESTADOS

Pelo Correio

MINAS GERAES

Bello Horizonte (Correspondente) — Pelo presidente do Estado foram expedidos os seguintes decretos:

Exonerando:

o promotor de justiça da comarca do Pará, bacharel Raymundo Franzen de Lima;

a professora do grupo escolar de Jacutinga, Isolina Ferraz Teixeira;

o membro do conselho escolar municipal de Piauhy, Joubert de Vasconcellos.

Nomeando:

promotor de justiça da comarca do Pará, o bacharel Antonio Carlos Ribeiro de Andrada Sobrinho.

— O governo do Estado contratou com os engenheiros Christiani & Nielsen a construcção da grande ponte de cimento armado, de 224 metros de extensão, sobre o rio Grande, perto de Guapé.

Vae ser esta a maior ponte de concreto armado do Estado de Minas.

— Realizou-se com solemnidade a inauguração do novo banco local "Lavoura e Commercio do Estado de Minas". Antes da inauguração o monsenhor João Rodrigues procedeu á benção do predio.

O dr. Hugo Werneck será o presidente da nova casa bancaria e o dr. Clemente Faria o gerente.

Diamantina — Foi commemorado com grandes festas o 34º anniversario da associação local "União Operaria Beneficente".

Lambary — A folha local "Gazeta de Aguas" põe em relevo o progresso ultimamente alcançado por esta estancia, demonstrando que as construcções estão surgindo diariamente ou se reformando a cada passo, sob uma visivel, patente, incontestavel preoccupação de graça e elegancia.

E a substituição a que vae assistindo dos velhos casarões fazendeiros, pelos ligeiros casinhotos de estylo moderno, não é mais do que isto: uma forma do nosso progresso, no sentido de bom gosto.

Monte Santo — Foi fundada nesta cidade uma grande fabrica de massas alimenticias pela firma Mariano & Magalhães.

Queimada Minas — Graças aos esforços do jornalista Alvaro Prado, vae ser inaugurado aqui, com grandes festas, no dia 21 do corrente, o Horto Florestal.

Os terrenos para o parque foram cedidos pela Camara Municipal no logar denominado Chapada. O dr. Napoleão Reis, illustre filho deste municipio já enviou diversas sementes e mudas de diversas especies vegetaes para serem plantados no Horto. Entre as festas que serão realizadas, consta do programma uma sessão solenne do "Gremio Napoleão Reis".

S. Gonçalo do Sapucahy — "A Opinião" foi informada de que o serviço de construcção da linha telegraphica ora em andamento entre Cambuquira e Campanha, se estenderá tambem áquella cidade, estando a Camara fornecendo os postes necessarios para o avançamento da linha, que deverá alcançar S. Gonçalo.

Montes Carlos — A Camara Municipal deliberou convidar o presidente do Estado, para visitar a cidade, em outubro proximo, época em que poderá o dr. Mello Vianna, ter melhor impressão da zona sertaneja.

Serão feitos opportunamente os concertos necessarios na estrada de automoveis dessa cidade a Bocayuva.

Chapéo de Sol — Noticia "A Conceição" que já está funccionando, ha dias, o armazem mandado estabelecer pelo governo, na serra do Chapéo de Sol, para o fornecimento de generos, pelo custo, aos trabalhadores na estrada de automoveis.

E' gerente do mesmo o sr. Alfredo Candido, tendo como auxiliar o sr. Virgolino de Avila, que se incumbe da acquisição e transporte de generos do interior, e substitue o gerente em suas faltas.

O armazem cede os generos aos trabalhadores pelo custo, salvando uma pequena porcentagem exclusivamente para as despesas.

O fornecimento se faz mediante uma guia do engenheiro ou seu auxiliar, para a matricula, no livro do armazem, do nome do trabalhador.

Aymorés — O Banco Hypothecario e [illegible]

[illegible]

Mar de Hespanha — [illegible]

Bello Horizonte — [illegible]

Juiz de Fóra — [illegible]

Ouro Preto — [illegible]

Conceição — [illegible]

Maciel, presidente da Camara Municipal, [illegible]

Muzambinho — [illegible]

Bello Horizonte — [illegible]

Juiz de Fóra — [illegible]

Viçosa — [illegible]

Soledade de Itajubá — [illegible]

[illegible]

S. PAULO

S. Paulo — Foi rescindido, des- [illegible]

existente entre a Estrada de Ferro Central do Brasil e a S. Paulo Railway Company, quanto á chegada dos trens da primeira dessas vias ferreas á estação da Luz.

— O sr. Urias Rosa, director da agencia dos automoveis "Chevrolet" adquiriu quatro auto-omnibus dessa marca, com o intuito de estabelecer uma linha de automoveis entre a capital e a cidade de Bragança.

O serviço será inaugurado logo que esteja concluida a estrada de rodagem.

Pela linha ferrea actualmente existente, os viajantes tem tres horas de percurso, pagando 18$; pela linha de automoveis, a viagem será de hora e meia e a passagem de ida e volta 15$, com o praso de quinze dias.

Guararema — Subscripta por grande numero de moradores dessa prospera localidade, foi endereçada ao dr. Carvalho de Araujo uma representação, pedindo que os trens R P 1 e R P 2 façam parada, na estação local.

Caconde — A's 9 horas da noite de 16 do corrente, em Bom Successo, municipio de Caconde, os individuos Luiz Feliciano, Antonio Herculano, Francisco Ezequiel e Manoel Rodrigues, quando regressavam da propriedade agricola "Domingos de Vasconcellos", encaminharam-se para uma venda, á margem do caminho e lá se puzeram a beber. Dentro em pouco, exaltados pelo alcool, entraram a discutir, sem mais consequencias, devido á intervenção de alguns circumstantes.

Quando proseguiam a caminhada, porém, a discussão de novo surgiu entre elles, passando logo Antonio Herculano, Francisco Ezequiel e Luiz Feliciano a vias de facto, armado, o primeiro, de uma faca, com que pretendia ferir seus dois contendores. Com a intervenção de Manoel Rodrigues, porém, que desejava evitar derramamento de sangue, exaltou-se mais Antonio Herculano, que saltou contra elle a soccos e pontapés, pois a arma lhe havia sido arrebatada. Manoel Rodrigues, com a faca de Herculano; feriu-o varias vezes gravemente.

O criminoso foi preso e a victima internada na Santa Casa de Caconde.

Santos, 17 — Por despacho de hontem, o dr. Tobias Bueno Torres, 1º promotor publico, desta comarca, offereceu denuncia contra Mario Menezes, incurso nas penas do art. 330, paragrapho 4º, do Codigo Penal, por haver furtado da firma desta praça Souza & Brito, varias peças de seda.

— Entrou hontem neste porto, procedente de Trieste, o vapor italiano "Belmonte", que trouxe 638 immigrantes, de varias nacionalidade, que se destinam á lavoura do interior do Estado.

Hontem mesmo, esses colonos foram encaminhados para a Hospedaria dos Emmigrantes, da capital, de onde tomarão o destino conveniente.

— Entraram em julgamento hontem, nesta cidade, os réus presos Antonio Nogueira e Antonio Soviem, incursos nos artigos 356 e 357 do Codigo Penal, tendo sido ambos condemnados a 5 annos de prisão.

Foi advogado dos réus o dr. Archimedes Bava, convidado no momento para defender "ad-hoc".

— Foi preso hontem, e recolhido ao xadrez, na Central, o individuo Antonio Pinto Reis, vulgo "Antonio da Flora", em poder do qual foram encontrados 17 vidros de cocaina, que foram apprehendidos.

RIO GRANDE DO SUL

Porto Alegre — Obedecendo a um costume tradicional, a irmandade do Divino Espirito Santo, com as respectivas bandeiras, visitou, no dia 24 do mez passado, a Casa de Correcção.

Um incidente lá, porém, privando os encarcerados do velho habito da missa campal.

E' o caso que tendo sido noticiado, muitos dias antes, que o dr. Alberto de Brito, figura de destaque nos circulos espiritticos da capital, ia cantar o "Salutaris", por occasião da visita, das bandeiras do Divino á Casa de Correcção, monsenhor Mariano da Rocha, vigario geral do Arcebispado, e por este respondendo, na ausencia do arcebispo d. João Becker, communicou ao sr. Floriano Nunes Dias, imperador festeiro da irmandade do Divino, que, em taes condições, a solennidade annunciada não podia ter caracter religioso, não permittindo a egreja que nelle officiasse um seu ministro.

Passaram-se os dias, e, como de novo fosse annunciado que o dr. Alberto de Brito iria cantar, o vigario geral fez novas determinações ao imperador festeiro, reiterando-lhe que, em tal caso, não seria rezada missa.

No dia 24, pela manhã, sahia da capella do imperio, com destino á Casa de Correcção, a irmandade do Divino, tendo á sua frente o sr. Floriano Nunes Dias.

Ao mesmo tempo da secretaria do Arcebispado eram expedidas ordens ao capellão da Casa de Correcção para que não recebesse a irmandade do Divino como corporação religiosa e muito menos celebrasse missa, retirando-se dali.

Acontece, porém, que pouco depois da irmandade chegar, ou quasi ao mesmo tempo, chegava um cartão do dr. Alberto de Brito, communicando que, por se achar ligeiramente enfermo, não podia comparecer á solennidade.

Em vista disso, o dr. Plauto Azevedo dirigiu-se ao vigario geral, no sentido de ser sustada a ordem prohibitiva. E como não houvesse mais motivo para a prohibição, visto que cessando a causa, não podiam subsistir os effeitos, foi permittida a celebração da missa.

— Em a noite de 24 do mez passado, deu-se um começo de incendio no predio de residencia do dr. Borges de Medeiros, presidente do Estado, á rua Duque de Caxias n. 195.

O fogo, que teve origem em um curto circuito, foi, sem difficuldades, extincto pelo Corpo de Bombeiros.

Taquary — Por acto de 25 do mez findo, o governo do Estado nomeou o sr. Lauro Vianna, approvado em concurso, para exercer, vitaliciamente, o officio de primeiro notario daquelle termo.

Itaquy — Foi declarado em disponibilidade o juiz districtal da séde daquelle termo, dr. Eurico Palmeiro.

Santa Maria — Tomou posse, no logar de escrivão do posto fiscal para o qual foi transferido, o sr. Mario Gama, que exercia essa funcção no de São Gabriel.

Jaguarão — Os marchantes José e Faustino Bruun, desde algum tempo, forneciam carne a 1$ o kilo.

Agora, os demais marchantes passaram a acompanhar aquelle preço.

Alegrete — No dia 23 do mez passado, o rio Ibirapuitan augmentou extraordinariamente de volume, occasionando inundações nos arredores de Canudos, Varzea e Lata, além de toda a zona oeste da cidade.

Segundo as noticias trazidas pelos ultimos jornaes de Porto Alegre, mais de duzentas casas haviam sido invadidas pelas aguas achando-se já sem tecto e sem alimento mil e quinhentas pessoas.

O intendente municipal, dr. Oswaldo Aranha, percorria pessoalmente as localidades alagadas, fazendo transportar os necessitados, para logares abrigados, e fornecendo alimento a todos.

A população, espontaneamente, tambem concorria com mercadorias e dinheiro, para soccorrer as victimas da inundação, que, ás ultimas datas, parecia que augmentaria de proporções, em vista da ameaça da continuação das chuvas.

Duas tropas de gado, que demandavam a ponte do rio Ibirapuitan, com destino á xarqueada local, tiveram de retroceder e passar pelo centro da cidade, percorrendo a rua Mariz e Barros, em quasi toda a sua extensão, o que alarmou a população.

Porto Alegre — No sentido de acautelar os interesses da Fazenda Nacional, o major Pedro Mayo, delegado fiscal interino, resolveu, por portaria baixada no dia 27 do mez passado, ordenar um balanço, nos cofres da repartição por elle superintendida.

Para essa commissão, designou elle o contador da 1ª Contadoria, sr. Gentil da Silva Portella, que terá como auxiliar o 1º escripturario João de Castro Xavier do Valle e o 3º, Velocinio Duarte.

Serão tambem, na thesouraria, balanceados os sellos adhesivos communs e especiaes e para as contas assignadas.

— Continuou, no dia 20 do mez findo, perante o dr. João Baptista Gonçalves, juiz da comarca da 2ª vara, a inquirição de testemunhas arroladas no processo a que está sendo submettido o capitão Evaristo de Carvalho Junior, denunciado por crime de desfalque nos cofres da Intendencia Municipal, em valor superior a 34:000$000.

Depuzeram tres testemunhas de defesa.

Estiveram presentes á audiencia os drs. Alberto de Britto, 1º promotor publico, Eutropio Cardoso, advogado da Intendencia Municipal e Paulo Hecker, patrono do accusado.

Este tambem esteve presente, acompanhado de um official da Brigada Militar do Estado.

— Por portaria do secretario do Interior, foram dispensados das funcções que exerciam, na repartição do Archivo Publico, o praticante Virgilio Pelagio Teixeira de Andrade e o continuo Armando Pereira dos Santos.

— O presidente do Estado, tendo em vista a habilitação produzida, perante a auditoria da Brigada Militar, por d. Ismenia Baptista Ribeiro Velho, e a informação prestada a respeito pela Secretaria da Fazenda, resolveu, de conformidade com a lei n. 319, de 31 de dezembro de 1923, conceder á referida senhora, a contar de 3 de setembro do mesmo anno, o meio soldo na importancia de dois contos de réis (2:000$000), annualmente, a que lhe assiste direito na qualidade de viuva do major fiscal, em commissão, do 1º corpo da 4ª brigada provisoria do Nordeste, Antonio Ignacio Velho, morto em combate, no recente movimento revolucionario.

S. Sebastião do Cahy — Pelo censo procedido no anno passado, verificou-se, em numeros certos, o funccionamento de officinas e fabricas em numeros e especies, segundo a discriminação seguinte:

Officinas — Serrarias a vapor 12; hydraulicas 25; selarias 35; moinhos 45; tamancarias 2; carpintarias 53; sapatarias 26; funilarias 11; livraria 1; ourivesaria 1; typographia 1; aplainação 4; ferrarias 42; modistas 13; photographias 4; padarios 6; lombilharia 1; relojoaria 1. Total, 289 officinas.

Fabricas — Fumo 3; alcool 1; moveis 2; banha 3; licores 3; aguardente 15; melado 15; azeite 8; cerveja 6; moveis de vime 1; vinho 9; conservas 2; sabão 8; fogos 5; carros 2; café 3; farinha 274; gazoza 9; beneficiar arroz 13; tijolos 19; prensar alfafa 10; caramelos 3; cortumes 15; queijo 21. Total, 439 fabricas.

RIO DE JANEIRO

S. João da Barra — No districto de S. Francisco de Paula, deu-se a explosão numa caldeira da fabrica de alcool de propriedade do sr. Francisco de Vasconcellos Cordeiro.

Desse horrivel sinistro foram victimas, morrendo instantaneamente, aquelle proprietario e um seu filhinho de nove annos de edade.

A policia de S. João da Barra compareceu ao local, tomando conhecimento do facto e providenciando para a remoção dos cadaveres e dos feridos.

O corpo do sr. Francisco Vasconcellos Cordeiro e o de seu inditoso filhinho foram transportados para a cidade de S. João da Barra, de onde sairam os seus funeraes.

Foi victima tambem o machinista, que ficou reduzido a pedaços de carne.

— Houve no desastre, devido á alta pressão do vapor na caldeira, oito mortos e 21 feridos, entre os quaes se acham tres filhos menores do sr. Francisco Vasconcellos Cordeiro.

ESPIRITO SANTO

Victoria — Regressou á capital o dr. Ceciliano de Almeida, representante da Companhia Estrada de Ferro Victoria-Minas, que seguira, em commissão especial, afim de levantar a planta da zona litigiosa entre os Estados do Espirito Santo e Bahia.

PERNAMBUCO

Recife — Por sentença proferida pelo dr. Cunha Mello, juiz federal no Estado, foi annulada a acção que a Associação dos Empregados no Commercio de Pernambuco havia proposto contra o governo do Estado e a Academia de Commercio de Pernambuco, para reivindicar esse nome, que allega ser de sua exclusiva propriedade.

Aquelle magistrado funlou-se na impropriedade da acção proposta para proferir o seu "veredictum".

Serviu como advogado da Associação dos Empregados no Commercio o dr. Methodio Maranhão, professor de Pratica de Processo na Faculdade de Direito de Recife, e como advogado da Commercio de Pernambuco (officializada) o dr. Mario Gumarães de Sousa, funccionando por parte do Estado o sub-procurador dos Feitos, dr. Amaro Pedrosa.

BAHIA

Bahia — O advogado Rozendo de Almeida, impetrou no dia 22 do passado, ao tribunal superior de justiça, uma ordem de *habeas-corpus*, a favor do coronel Adolpho Teixeira da Rocha, intendente municipal de Pilão Arcado, ameaçado de prisão em virtude de pronuncia do supplente do juiz municipal do termo, em 1916, cujos autos foram subtrahidos de cartorio, ha mais de seis annos e só em 5 do mez findo entregues ao juiz de direito de Remanso, pelo sr. Jayme Gomes de Queiroz, que retinha os ditos autos, criminosamente.

O advogado impetrante fundamentou a petição narrada.

— Da *A Tarde*, de 20 do preterito, extrahimos a seguinte nota:

"O Tribunal Superior de Justiça, concedeu á joven Maria Ritta Soares de Andrade, carta de provisão para advogar nos auditorios deste Estado, dispensando-a de exame, por ser matriculada no 4º anno da Faculdade de Direito e ter identica habilitação da justiça de Sergipe.

A joven solicitadora já compareceu ao tribunal formando na roda dos magistrados e advogados que a receberam com sympathia."

Tentaram assaltar uma estação da Rio d'Ouro

O dr. Oscar Fontenelle, chefe de policia, do Estado do Rio, teve communicação, hontem por um officio da Inspectoria de Aguas e Esgotos, que na noite de 6 para 7 do corrente mez, alguns individuos tentaram assaltar a estação de São Pedro, no ramal da Estrada de Ferro Rio d'Ouro, não o tendo conseguido pela resistencia opposta pelo agente respectivo. O dr. Oscar Fontenelle officiou hontem mesmo ao delegado da 7ª região, em Nova Iguassú, determinando-lhe as providencias applicaveis no caso.

Uma empresa theatral multada pela policia

O 2º delegado auxiliar multou hontem a empresa do theatro Republica em 50$000 por ter augmentado o numero das cadeiras da platéa, sem requerer a necessaria vistoria.

ROUBOU E FOI PRESO

Um larapio penetrou na residencia do dr. Murtinho Nobre, á rua Marinho n. 90 e roubou um relogio e outros objectos avaliados em cerca de dois contos de réis. Dada queixa a policia conseguiu esta prender o autor do roubo, João Barbosa, em cujo poder foi encontrada uma cautela do relogio por elle empenhado na rua do Rosario n. 13.

Um vendedor ambulante atropelado e morto por um caminhão

Um auto-caminhão da Prefeitura Municipal, cuja direcção foi confiada pelo respectivo chauffeur José Dias ao ajudante Salvador Gentil, atropelou, hontem, á tarde, na rua do Passeio, esquina de Marrecas o vendedor ambulante Manoel Sotello Guedes, de 42 annos, casado, hespanhol, vendedor ambulante e residente á rua Santo Amaro n. 38, esmagando-lhe o hemi-thorax esquerdo.

O conductor do fatidico vehiculo que o conduzia contra a mão e em velocidade excessiva foi preso em flagrante e autuado no 5º districto.

O atropelado foi levado ao Posto Central de Assistencia e quando recebia ali os curativos necessarios veiu a fallecer, sendo o seu cadaver removido para o Necroterio.

A vida social

SCENAS CONJUGAES

Ah! Agora comprehendo o "*porque*" da questão!...

Aquella pulseira de "saphyras"!.. Dizer-se que ha "maridos" que privam as suas esposas de bonitas "joias" para dal-as ás suas "cocotes"...

Ah! Se a "mamãe" fosse viva, a coisa era differente...

Comprehendo que se engana a "mulher" com "outra" mais bonita... mas com uma "*velhoria feia, e preta*... *E' desaforo*!!!

Eu!! mme. *De Zinhares* ser trocada pela "Bibi Boli", aquella suja!!!...

Como são ordinarios, os homens!!! Bem razão tinha mamãe, quando mal dizia "os homens"!!!

Realmente, aquelle "camelo" podia ter "uma" opinião sobre os homens... resmunga o marido. Camelo! Não!! Não!!

A minha "mãe" não é "camelo" não, senhor!!!! *Não, não, atrevido!!!!*

(Soluços, choro, gritos, etc...)

A Joaquina vem e vae, vae e vem e os pratos vêm e vão intactos...

A Gertrudes cozinheira escuta atrás da porta, parte da "*tourada*" e goza a briga...

Batem: é mme. "Zerfiro" que vem buscar a amiga para uma "peregrinação ás costureiras"...

Diz mme. De Zinhares, beijando affectuosamente a amiga: chegaste á bôa hora. Estou com a maior disposição para gastar alguns contos de réis que o meu Antonio acaba de me offerecer para comprar "*alfinetes*".

Tens um marido raro, nos tempos de hoje, diz a amiga, enthusiasmada.

Vem, vamos, seremos esta noite os "alvos" do Casino.

Dois "beijos" e um "passe bom".

E assim sairam as duas, enquanto o marido cheio de "odio" via-coroado do maior "exito" a sua primeira "*aventura*" depois do casamento...

Que estréa!!... pobre homem!! A' noite o illustre sr. Antonio de Zinhares recebia uma "*genil dolorosa*" de varios contos de réis e bemdizia a existencia de mme. Zerfiro... em termos lisonjeadores...

E ainda ha quem brigue com as mulheres!!...

"*Esta é authentica e dos nossos dias*"...

ROB.

NATALICIOS

Faz annos hoje d. Anna Amorim Antunes, esposa do dr. Mario Antunes, nosso collega de imprensa.

Senhora de grande bondade de coração, a anniversariante receberá as homenagens das suas innumeras relações sociaes.

— Faz annos hoje a sra. Priscilla Ozorio, esposa do sr. Manoel Ozorio, do alto commercio desta praça. Senhora de raros predicados e dotada de excellentes qualidades pessoaes, d. Priscilla terá, por certo, ensejo de verificar quanto é benquista na nossa sociedade, de que é um dos ornamentos.

— Passa hoje a data natalicia da senhorita Helena Teixeira de Gouvêa, filha da viuva Teixeira de Gouvêa.

— Faz annos hoje a senhorita Elvorinha Gama, gentil filha do sr. B. J. da Gama, antigo negociante de nossa praça.

— Passa hoje a data natalicia do almirante Indio do Brasil, ex-senador pelo Estado do Pará.

— Transcorre hoje o natalicio do joven José Caldas, alumno do Lycée Français e filho do sr. Miguel Caldas, funccionario do Ministerio da Agricultura.

— Fez annos hontem a senhorita Alayde Tiban, professora em Nictheroy.

— Vê passar hoje a data natalicia de seu nascimento a senhorita Leonor Dias Pinto, filha do sr. Francisco Pinto, industrial de nossa praça.

— Fez annos hontem o sr. Manoel da Costa Mattos, negociante e representante da Sociedade de Expansão Territorial. Seus amigos fizeram-lhe festiva manifestação de apreço.

— Faz annos hoje o menino José Caldas, filho do sr. Miguel Caldas, nosso collega de imprensa e alto funccionario do ministerio da Agricultura.

O José, que é alumno muito applicado do Lyceu Francez, não chegará hoje para os abraços que vae receber.

NOIVADOS

Com a senhorita Octacilia Esteves, filha do sr. Roland Carlos Esteves, da Policia Central, contratou casamento o sr. Oswaldo da Veiga Cabral.

—:—

Com a senhorita Gecilda Pinheiro da Silva, filha do sr. João Silva e d. Sabina Pinheiro da Silva, contratou casamento o sr. Mauricio Monteiro, do commercio desta capital.

CASAMENTOS

Realiza-se hoje o casamento da senhorita America Souto, filha do negociante sr. Edmundo da Silva Souto, com o dr. Victor Machado, engenheiro civil.

As cerimonias terão caracter intimo, devendo ser realizadas na residencia do pae da noiva, a civil á 1 hora e a religiosa ás 2 1/2 horas.

Servirão como testemunhas o dr. Vicente de Carvalho Lima e senhora; dr. Carlos Alberto Linhares e senhora; sr. Hugo Monteiro, sr. Alvaro Pinho e senhorita Dagmar Lobo.

— Uniram-se sabbado, em Apparecida do Norte, pelos laços matrimoniaes, a senhorita Amelia de Souza e Silva, filha do fallecido dr. Antonio Pedro de Souza e Silva, e o sr. Hildebrando Veiga, fazendeiro no municipio de Cambucy, Estado do Rio. Nos actos religioso e civil, foram padrinhos da noiva, os srs. Antonio A. de Souza e Silva e esposa, e Luiz de Souza e Silva e esposa; e do noivo, o sr. Florentino Vellasco e esposa, e o dr. Oswaldo de Souza e Silva e esposa.

Os nubentes seguiram, após, para a capital paulista, onde se demorarão alguns dias.

NASCIMENTOS

O nosso companheiro de trabalho Arthur Leite e sua esposa, d. Judith Noronha de Oliveira Leite, têm o seu lar augmentado com o nascimento de uma graciosa menina, que receberá o nome de Dulce.

— Falleceu hontem, realizando-se hoje o seu enterramento, d. Amelia Rougemont Ferreira, viuva do sr. Luiz Avelino Marçal Ferreira e sogra do sr. F. Cardoso de Menezes, escriptor theatral e secretario geral da Sociedade Brasileira de Autores Theatraes.

—:—

Acha-se enriquecido o lar do sr. Maurice Klacko, socio da firma Theodoro Block & C., e de sua consorte sra. Andréa Klacko, com o nascimento de uma menina, que recebeu o nome de Marie Louise.

— Acha-se em festa o lar do distincto capitalista sr. Francisco Eduardo Mandarino e da sra. Maria Pinto Mandarino, com o nascimento de uma linda criança que vae receber na pia baptismal, o nome de Alerina.

— Desde o dia 17 do corrente que se acha em festa o lar do sr. José Ferro e da sra. Djanira Madureira Ferro, por terem tido a felicidade de vel-o enriquecido com o nascimento de sua galante filhinha, que receberá na pia baptismal o nome de Leda.

— O sr. Francisco Laila Xavier, do alto commercio de nossa praça, teve no dia 16 do corrente o seu lar augmentado com o nascimento do seu primogenito, que receberá na pia baptismal o nome de Edgard.

— Nasceu o menino Julio, filho do sr. Raul Pacheco, do nosso alto commercio, e de sua esposa, sra. Lucinda C. Pacheco.

CONFERENCIAS

Realiza-se hoje, na séde da Sociedade Beneficente Luiz de Camões, á rua Luiz de Camões n. 35, uma conferencia de educação hygienica, do dr. Sergio Azevedo.

— Na Liga de Defesa Nacional, edificio do Sillogeu Brasileiro, haverá, no dia 27 do corrente mez ás 8 horas da noite, uma conferencia feita pelo sr. dr. A. Moitinho Doria, vice-presidente da commissão Executiva, sobre o serviço militar no Brasil em confronto com o da Suissa, França, Italia e Inglaterra.

— Realiza-se amanhã, na séde da S. B. Luiz de Camões, á rua Luiz de Camões n. 36, uma conferencia de educação hygienica anti-venerea, promovida pela Inspectoria de Prophylaxia da Lepra e das Doenças Venereas do Departamento Nacional de Saude Publica.

O conferencista, que será o dr. Sergio de Azevedo, se occupará do perigo e meios de evitar aquellas doenças sendo illustrada a conferencia com projecções luminosas relativas ao assumpto.

ACADEMICAS

Encerraram-se hontem as aulas da 2ª série da Faculdade de Philosophia, devendo os srs. alumnos entregar as theses de Archeologia e Historia da Philosophia até o dia 25 do corrente.

São convidados a comparecer á secretaria da Faculdade os seguintes alumnos da 1ª e 2ª series: Nestor Magalhães, Pedro de Almeida Couto, Lourenço Couto de Araujo, Thalma Berredo, Manoel Guimarães e Mario Fernandes.

FORMATURA

Acha-se exposto no saguão nobre do Lyceu de Artes e Officios, o quadro da formatura dos alumnos diplomados em 1923 e 1924, sendo o professor dr. Heitor Lyra da Silva.

VIAJANTES

Regressou hontem de Viçosa, Minas, onde esteve no exercicio da sua profissão, o nosso prezado collaborador dr. Evaristo de Moraes.

— Chegou quinta-feira a esta capital, vindo dos Estados Unidos, o sr. Franck Laress, industrial e capitalista norte-americano, que se fez acompanhar de sua esposa.

MISSAS

A Irmandade de Nossa Senhora da Candelaria manda celebrar hoje, ás 9 horas, no altar-mór da egreja da Candelaria, uma missa de trigesimo dia em suffragio do sr. Antonio Bernardino da Silva, seu irmão graduado.

O sr. Candido Bernardino da Silva e os funccionarios da secretaria da Candelaria tambem mandarão celebrar, ás mesmas horas, missas em suffragio do mesmo que durante muitos annos exerceu o logar de sachristão-mór daquella Irmandade.

— No altar-mór da egreja de Nossa Senhora do Parto, rezou-se hontem missa de setimo dia por alma do sr. Francisco de Araujo Carvalho, mandada rezar pela firma Araujo de Carvalho & Cia., e pela familia do saudoso extincto.

Entre as pessoas que se encontravam no templo, pudemos notar as seguintes:

Armenio Lobo da Cunha, F. Alonso & Cia., A. Moura, José Caldas, Mario Silva, Sebastião Ferreira de Souza, dr. Gomes Netto e senhora, Beatriz Gomes Netto, Anibal Peixoto e familia, Carlos Leopoldo de Souza e senhora, Odorico Oliveira e familia, dr. Antonio Bezerra Cavalcante, José Firmino da Silva, dr. Menezes Franco, dr. Mario de Mello, Ernesto Simões, Antonio Braga, Felippe de Lima, José da Costa Ferreira, Arthur Monteiro Guimarães e familia; Alcides Paiva, mal. Albuquerque Souza e senhora, Pedro José dos Santos, Maria Almeida da Silva, Antonio Francisco de Menezes, dr. Dilermando Cruz e senhora, Marietta Dias, Wenceslão Lopes e senhora, Cesar Augusto Canijó, Luiz de Mattos, Horacio Gis Vianna, Diomedes Rodrigues, Alberto T. Araujo, viuva Maria Andrade, dr. Paes Barreto e senhora, A. Alves & Cia., Ermelinda Simões Fonseca, Joaquina Simões, João Esteves e familia, Julieta Esteves e familia, Angelina Araujo, Leopoldina Araujo Ayres, Marina Araujo Ayres, Carolina Ferreira, Ma. José Ferreira, Beatriz Costa por si e seu pae dr. Carlos B. Costa, dr. Luiz Capriglione, José Ferreira Chagas, dr. Benjamin Ferreira, Maria Luiza de Vasconcellos, Belisa de Vasconcellos, Lysandro de Vasconcellos, Raymundo Arthur de Vasconcellos, M. Soares & Carvalho, Manoel Soares Netto, Rangel, Costa & Cia., Carlos Costa, dr. Randolpho Chagas, Zica Chagas, Yá Chagas, Joanna Chagas, Laura Chagas, Cecilia Chagas, Aureliano Machado e esposa, Luiz de Mattos Neves e familia, J. Ferreira Dias e senhora, Ferreira Dias & Freitas, Horacio da Costa Ferreira, Manoel Dantas Junior e senhora, Alamiro Costa, Aureliano Reis, Waldemar Monteiro, Sylvio M. Torraca, João Luiz Freire, dr. Raymundo Ferreira e senhora, mme. Julio Xavier, Joanna Chagas, Erico Provet e senhora, dr. José Agostinho dos Reis, Leonarda Isac dos Reis, C. Bazim & Cia., B. Torreão, José Gonçalves de Oliveira, Antenor Rangel, Abilio Mayer, Alamiro Costa, Josephina Freitas, Losaro de Queiroz, mme. Malvino Reis e filha e Alvaro Bastos e senhora.

FALLECIMENTOS

Falleceu domingo, em sua residencia, á praia de Botafogo n. 374, o velho educador inglez A. R. Aldridge, um dos directores do Collegio Aldridge.

Nascido em Yeovil, e ali tendo feito os seus estudos no Kingston College, mr. Aldridge, ha mais de 25 annos residia no Brasil. Dirigiu de 1898 a 1900 o Mackenzie College, em S. Paulo; e depois o Hydecroft College, tambem em S. Paulo. Foi outrosim, director do Anglo Brasileiro, em S. Gonçalo e, nesta capital, de 1910, sua fundação, a 1912. Desta data até agora esteve á frente do Collegio Aldridge.

Deixa já em terceira edição, a sua grammatica ingleza e no prelo um "Curso Superior da Lingua Ingleza", com vistas ao ensino official.

Do seu consorcio com d. Catherine Aldridge, já fallecida, deixa os seguintes filhos: W. L. Aldridge, director do Collegio Aldridge, casado com d. Bertha Onchen Aldridge, Alfredo Ernesto Aldridge, casado com d. Carminha Novaes Aldridge, Doria Irene Aldridge Carmo, esposa do dr. Eduardo Carmo, delegado de policia, no Estado de S. Paulo.

— Falleceu hontem d. Laurinda Danckwarth do Nascimento, tia dos drs. Sylvio Valdetaro Coimbra, promotor publico no Estado do Rio, e Octavio Valdetaro Coimbra, prefeito de Theresopolis. O feretro sairá hoje, ás 4 horas da tarde, da rua Barão de Petropolis n. 116, para o cemiterio de S. João Baptista.

— Sepultou-se hontem, no cemiterio de S. Francisco Xavier, o capitalista commendador Luiz de Andrade, antigo proprietario nesta cidade.

O extincto deixa dois filhos: o sr. Octavio de Andrade, 1º official da Prefeitura e d. Amelia de Andrade Duarte Nunes, mãe do dr. Theopompo Duarte Nunes, medico, do 1º tenente dr. Ary Duarte Nunes e do bacharelando em letras Edgard Duarte Nunes.

— Falleceu hontem em Bello Horizonte o academico Roberto Baeta Neves, filho do dr. Lourenço Baeta Neves, lente da Escola de Engenharia daquella cidade e actualmente chefiando os serviços de melhoramentos na Parahyba do Norte.

— Falleceu na madrugada de 20 o sr. Manoel Martins dos Santos Villela, mestre aposentado das officinas do Arsenal de Guerra, em consequencia do accidente de que foi victima ha dias. O enterramento realizou-se ante-hontem, ás 10 horas, na sepultura n. 421, do cemiterio de São João Baptista. O caixão foi conduzido a pé, da rua Paulo Barreto 87, para aquelle cemiterio, por elevado numero de amigos.

PIANOS

SCHIEDMAYER — EHRBAR — ESSENFELDER —

Vendas a prazo Pequenas entradas

CARLOS WEHRS & C.

47 — Rua da Carioca — 47

Rio de Janeiro

(3538)

NOTAS RECREATIVAS

DEMOCRATICOS — Obedecendo a um desejo que se póde dizer generalizado, ficou resolvida a transferencia das imponentes "Festas Joaninas", de hoje, para sabbado proximo.

Motivou-a, principalmente, o facto de serem hoje e amanhã dois dias apenas meio-feriados, equivalendo quasi aos dias communs de trabalho e fadiga. Nada mais acertado, portanto, do que tal adiamento, cujo unico inconveniente é este: augmentar ainda mais a ancia de que todos têm dado mostras de botar suas batatinhas e seu aimpinzinho na fogueira...

Paciencia, são só quatro dias...

*

RECREIO DOS ARTISTAS — Conforme previramos, decorreu num ambiente de sagrada amizade a vesperal dansante deste querido club, da rua Buenos Aires. Tudo ali predispunha á alegria mais salutar, ao prazer mais completo. E elles foram prodigalizados e desfrutados sem a menor parcimonia, quer no gasto, quer no consumo. Ali pelas nove horas, o presidente das Sabinas do Meyer, o distincto Carlos Proença, bem como alguns directores do João Caetano quizeram dar á directoria do Recreio dos Artistas uma prova da solidariedade que os irmana, offerecendo-lhe um copo de agua mineral. Interpretou os sentimentos dos dois conceituados clubs suburbanos o encarregado desta secção, Fofinho. Respondeu-lhes, brilhantemente, em nome do Recreio dos Artistas, o dr. Solidonio Leite Filho, que teve as suas ultimas palavras cobertas por grande salva de palmas. No salão de dansas, uma admiravel jazz-band gritava aos quatro ventos que a mais antiga das nossas sociedades recreativas é tambem hoje uma das que mais alevantadamente collocam o seu segredo de bem divertir.

*

JOÃO CAETANO — Sabbado, houve neste conceituado gremio familiar, um espectaculo realmente artistico. No dia seguinte, teve ali logar uma admiravel domingueira, com a comparencia do que ha de mais chic e distincto na elite suburbana. Hoje haverá uma promettedora festa de S. João, com muitas sortes e surpresas.

Sabbado, domingo e hoje estava e estará a esforçada directoria a postos, sobre tudo providenciando.

*

PENHA CLUB — Domingo proximo passado, houve um bello espectaculo, neste sympathico club da zona servida pela Leopoldina. Foi á scena a excellente comedia em tres actos, de Louis Verneuil, "Adriana será minha", em cujo desempenho se esmeraram, sendo muito applaudidos, os artistas M. Brandão, F. de Souza, J. Fritz, mme. Esther Gonçalves, mme. Judith Oliveira, e mlle. Helena Gonçalves. Sendo o festival em beneficio dos cofres sociaes, houve grande affluencia de familias e associados.

*

MIMOSAS CAMPONEZAS — Sabbado proximo, dia 28, será levada a effeito, no Lycêo da rua Bomfim, promovida pelo Gremio das Nymphas, uma "matinée tricoline", que promette um mundo de coisas mysteriosas, tendo já o 1º secretario Olavo Pinheiro enviado a Fofinho amavel cartão de ingresso.

*

RIO CLUB — Promette ser encantadora a soirée dansante, que a tradicional "Ala Carioca", offerece no dia 28 do corrente, aos seus associados e convidados, em commemoração ao seu primeiro anniversario de fundação.

A "Ala", tem a seguinte directoria: presidente, Affonso Alves Francoá vice-presidente, Dilermando Mello; 1º e 2º secretarios, Aristoteles Vieira e Romeu Ayres; 1º e 2º thesoureiros, Paulo Botelho e Manoel Muniz Galvão; procurador, Machado Cordoniz e orador-official, L. M. Costa.

Supplentes: Carlos Ayres, Antonio Nunes e Americo Bastos.

Foi contratada admiravel jazz-band para abrilhantar o festival.

Coisas de amor transtornam-lhe o cerebro

A' tarde de domingo, sem que ninguem soubesse porque um individuo tentou suicidar-se, em plena rua de S. Francisco Xavier, com uma bala no peito. Chamada a Assistencia esta acudiu e levou o ferido ao posto, onde se verificou ser elle Antonio de Freitas, de 35 annos e creado do deputado O. Magalhães, residente á rua Ypiranga n. 544.

Depois de soccorrido foi elle removido para a sua residencia. Algumas contrariedades, taes as causas que, segundo se diz, deram motivo ao tragico acto do infeliz.

BALEADO NA FAZENDA MARIA PULA, EM SÃO GONÇALO

Deu entrada, gravemente ferido, no hospital de S. João Baptista

Rufino Pireira de Macedo, lavrador e residente á Fazenda Maria Paula, em São Gonçalo, foi hontem, pelas 10,30 da manhã, soccorrido no posto de Assistencia de Nictheroy, apresentando ferimento penetrante por projectil de arma de fogo no hypocondrio direito e hemorrhagia interna consecutiva, por ter sido aggredido no logar denominado Baldeador, naquelle municipio.

A victima, cujo estado era grave, foi depois internado no hospital de São João Baptista, depois de lhe ter sido extrahida a bala, pelos medicos da Assistencia.

CORREIO SPORTIVO

FOOT-BALL

Campeonato Carioca

O Flamengo e o Vasco continuam empatados em primeiro logar — **O Fluminense empatou com o America - O Botafogo venceu o S. Christovão - O Vasco derrotou facil o Bangú e o Hellenico empatou com o Brasil**

OS JOGOS EM S. PAULO

Estava já, tardando muito, que os matches officiaes fossem de novo perturbados pela falta de educação dos jogadores e dos assistentes apaixonados.

Em dois matchs de ante-hontem dois graves acontecimentos se repetiram: um no campo do America, no jogo com o Fluminense, e outro no campo do Botafogo, no jogo com o São Christovão.

Não pensamos em suggerir ou pedir providencias, porque esses casos, não têm mais solução. Nem a Associação nem os clubs e, talvez, nem mesmo a policia, poderão evitar as desordens, porque ellas estão na massa do sangue...

Os factos de ante-hontem não serão os ultimos desta temporada. Ha muita gente que não sabe perder e que, apezar de uma decantada educação sportiva, é incapaz de sopportar o mão estar que produz uma derrota.

Todos os factos tristes que occorrem nos campos de football têm origem nestas duas causas:

— Falta de educação sportiva e não sportiva — e — incompetencia de juizes.

Ante-hontem em ambos os conflictos predominou a primeira delles.

AMERICA 3
FLUMINESSE 3

As scenas reprovaveis, vergonhosas mesmo, que se desenrolaram durante e depois do jogo entre estes dois clubs, representam um profundo abalo nos alicerces da AMEA, aggravadas ainda com a circunstancia de terem sido provocadas por jogadores de um club que é a menina dos olhos da AMEA.

Não cabe ao chronista, nesta secção, relatar aos leitores as scenas selvagens que se deram ao terminar a partida de primeiros quadros, provocadas por alguns jogadores do club visitante, porém na secção competente para tratar de taes assumptos, encontrarão um relato do que se passou.

E' merecedora da attenção dos dirigentes da Associação Metropolitana a maneira porque vem actuando o player Coelho do Fluminense F. Club, desde o jogo com o Botafogo F. C. para cá. Este jogador, desde que o seu club lute com qualquer desvantagem de score entra a actuar deslealmente, procurando inutilisar os seus adversarios. Ainda ante-hontem, não fôra a energia do juiz, estes factos ter-se-iam reproduzido.

O jogo das esquadras secundarias foi arbitrado pelo sr. José Paredes, do S. C. R... que se revelou muito fraco na marcação de off-sides.

Com surpresa geral, o America F. Club, desenvolvendo apreciavel actuação, levou de vencida o seu adversario pelo score de 3 x o, collocando o C. R. do Flamengo neste torneio pois era o Fluminense F. C. o seu mais proximo concorrente. Começaram neste jogo as scenas desagradaveis provocadas pelos jogadores do Fluminense, que parecem não saber perder com lealdade um jogo. No segundo tempo, ao ser batida uma penalidade contra o America o keeper deste, Egberto, que vinha actuando admiravelmente, produziu a madefesa difficil de uma bola alta morrendo sobre o goal Dimas em violenta entrada, — depois do keeper ter defendido o seu goal — atira-o ao fundo da rêde, onde trocaram alguns ponta-pés. Caruso que nada tinha com o caso, correu e vibrou uma bofetada no keeper americano, que teve tempo de se defender. Querem ver o que o juiz fez? puniu a victima com expulsão do campo, sendo Caruzo tambem expulso. Dimas ficou.

Lais substituiu a Caruzo e Mirim a Egberto, proseguindo o jogo com muita violencia. Felizmente faltavam poucos minutos par a terminar o tempo e por isso não se registraram mais incidentes neste jogo.

Sob esta impressão entraram em campo os teams principaes, que traziam a seguinte organização:

America — .Moraes; Fernando, e Deniel; Lyrio Moacyr e Badu; Sayão, Gilberto, Chico, Oswaldo e Miro.

Fluminense — Haroldo; Paulo e Léo; Nascimento, Floriano e Fortes Ary, Lagarto, Nilo; Coelho e Moura Costa.

O Fluminense entrou logo a desenvolver uma actuação segura fortemente apoiada na sua linha media, incontestavelmente a mais segura que possuimos actualmente. Minutos depois Lagarto, apenas perseguido por Chico que voltára para levar a pelota aos seus companheiros, desviou-se para a esquerda afim de encontrar uma brecha e, calmamente, aninhou a esphera no canto direito, sem que Moraes pudesse defender.

Apezar da manifesta superioridade do cinjunto tricolor o primeiro tempo escoou-se sem outra vantagem além do goal adquirido.

Minutos depois de iniciado o segundo tempo, o America teve a seu favor um fre-kick resultante de hands de Floriano junto á area penal. Os jogadores visitantes, preoccupados em fazer "parede" para impedir o curso da pelota, esqueceram-se de marcar Gilberto, de que se aproveitou o intelligente forward Americano Oswaldo, encarregado de bater o free-kick, para passar-lhe calmamente a pelota, que aninhou nas rêdes tricolores incontinenti.

Houve depois uma "scrimage" na porta do goal americano, aproveitando-se Coelho de uma rebatida fraca de Moraes, que é pouco seguro na spegadas, para conquistar o segundo ponto para o seu bando.

Logo após o juiz assignalou um hands de Floriano dentro da area penal ordenando o respectivo penalty-kick, transformando no segundo goal do America por Oswaldo. O jogo assumiu proporções de grande violencia, principalmente por parte de Coelho e Fortes.

O keeper americano, ao produzir uma defesa fóra do goal, foi seriamente contundido por Coelho só podendo voltar ao seu posto 5 minutos depois, tolhido em seus movimento peias contusões recebidas. Disso se aproveitou Lagarto para adquirir o terceiro goal do Fluminense, sem que o keeper tentasse impedil-o, pelos motivos expostos.

Num ataque do america, Osvaldo deu um admiravel passe alto para a frente, do que se aproveitou Sayão para empatar a peleja, com forte shoot no canto.

Ao terminar o tempo regulamentar, num ataque do Fluminense, o juiz apitou um hands de Lagarto, apito que não foi ouvido, havendo uma "melée" na porta do goal, entrando apelota no mesmo. Houve discussão porém o arbitro confirmou a marcação do hands. Logo depois terminou o tempo e deu-se o "sururu" que noticiámos noutro local.

O Fluminense actuou melhor que o America, porém com grande infelicidade nos arremetes. O seu conjunto é homogeneo, com uma linha media admiravel.

O America na defesa só tem Badu e Fernando; os demais fracos. O keeper, é bom, porém muito inseguro nas pegadas.

Como juiz actuou o sr. Ary Amarante do S. C. rasil, que foi um arbitro correcto e muito preciso na marcação de off-sides.

Tivemos occasião de ouvil-o depois do jogo e s. s. declarou-nos que não vira a aggressão soffrida pelo seu "linesman", porque logo depois de ter apitado os Directores do America rodearam-no levando para o vestiario.

Declarou que vira com absoluta certeza o hands de Lagarto, ao terminar o jogo, por isso o consignara. Quanto ao jogo violento s. s. disse que em jogos de grande responsabilidade é quasi impossivel reprimir.

* * *

BOTAFOGO . . . 3
S. CHRISTOVÃO . . 2

Bem acertados andámos nós, quando em nossa ultima edição indicavamos, o então, annunciando match Botafogo x S. Christovão, como um dos de maior interesse entre os jogos de domingo. O resultado de sua disputa, ahi está no conhecimento de todos a demonstrar o prognosticado feito e a corroborar tão fortemente para a satisfação dos jogadores, empenhados em partida tão empolgante e tão cheia de peripecias em todo seu transcurso.

De facto, o match travado na rua General Severiano, se não foi o melhor que se ha realizado nesses ultimos domingos, foi um dos que mais agradou, quer pela efficiencia technica, quer pela lisura de sua disputa.

Jogar, mais que o adversario, nenhum jogou e o S. Christovão e o Botafogo empenharam-se em luta verdadeiramente egual. Se ás vezes um atacava melhor e forçava o competidor a ceder terreno, outras, esse obrigava aquelle a recuar e permittir-lhe o assenhorear-se do tempo decorrido, preoccupando-o com sua actuação magnifica e bem combinada. Em resumo: em ponto que se pudesse afferir a excellencia de cada team, o Botafogo e o São Christovão teriam mesmo nivel, sem o menor deslise.

———

O match foi iniciado com a saida do S. Christovão que avançou, e permaneceu em equilibrio por muito tempo, até que o Botafogo desvencilhando-se de seu ataque atacou o goal de Paulino, permittindo que Jolibel abrisse o score, em excellente opportunidade.

Diminuido por essa conquista, o club visitante atacou com denodo e de uma feita, quando foi registrado um foul contra o club local, Bahianinho, batendo-o com schoot certado, empatou o score, em meio de grandes acclamações, depois de Neco haver marcado o 2º goal de seu club.

O score era de 2 x 1, quando no 2º half times Jolibel, jogando em um de seus dias de melhor actuação adquiriu o 3º goal do Botafogo. E a seguir, jogo sempre animado, cada qual mostrando melhor o segredo dos recursos que possuia; sendo registrado um corner contra os locaes, Bahianinho, novamente, envia certeiro schoot que foi levar effectivo o ultimo goal do S. Christovão.

Por algum tempo proseguiu o match; mas sem que nada digno de registro se verificasse, findo o tempo regulamentar, o juiz Alberto Costa, do C. R. Vasco da Gama, deu-o por terminado com a victoria do Botafogo por 3 x 2.

Os teams:

Botafogo — Pessoa, Surica e Allemão; Pamplona, Alfredinho e Lagréca; Maciel, Néco, Jolibel, Allemão II e Claudionor.

S. Christovão — Paulino, Povoas e Zé Luiz; Ernesto, Vinhaes e Martins; Manobra, Vicente, Bahiano, Theophilo e Hermann.

———

Nos segundos teams, venceu tambem o Botafogo, por 3 x 2.

VASCO 3
BANGU 0

No campo do Fluminense jogaram estes clubs o match official do turno. Nos primeiros teams venceu o Vasco por 3 x 0 e nos segundos teams tambem o Vasco venceu, por 4 x 1.

* * *

BRASIL 2
HELLENICO 2

Estes clubs jogaram no campo do Flamengo terminando a partida num empate de 2 x2.

Nos segundos teams venceu o Hellenico por 4 x 2.

PRIMEIROS TEAMS

CLUBS	Partidas				Goals		
	J.	G.	P.	E.	P.	C.	P.
Flamengo . .	8	7	1	0	31	9	14
Vasco. . . .	8	6	0	2	23	5	14
Fluminense. .	8	4	1	3	21	12	11
America. . .	8	4	3	1	13	13	9
Botafogo . .	8	4	2	2	20	16	10
S. Christovão	8	4	4	0	23	20	8
Bangú. . . .	8	3	4	1	15	14	7
Hellenico . .	8	2	5	1	12	21	5
Syrio	8	0	7	1	10	24	1
Brasil. . . .	8	0	7	1	9	42	1

SEGUNDOS TEAMS

CLUBS	Partidas				Goals		
	J.	G.	P.	E.	P.	C.	P.
Flamengo . .	8	7	0	1	41	12	15
Fluminense. .	8	6	2	0	37	18	15
Vasco. . . .	8	6	1	1	24	12	13
S. Christovão.	8	5	3	0	33	20	10
Botafogo. . .	8	5	2	1	20	16	11
America. . .	8	4	3	1	25	17	9
Bangú. . . .	8	3	5	0	18	21	6
Hellenico . .	8	2	6	0	23	44	37
Brasil. . . .	8	0	8	0	11	37	0
Syrio. . . .	8	0	8	0	7	43	0

* * *

MACKENZIE 3
OLARIA 2

Match animado e de muito enthusiasmo por parte da assistencia, o realizado entre o Mackenzie e o Olaria, no campo da rua Prefeito Serzedello Corrêa, findou com a victoria do Mackenzie, por 3 x 2.

Seus goals foram feitos por Goulart, Othelo e Camarinha, os do Olaria por Aurelino e Ernesto e os teams estavam assim formados:

Mackenzie — Olavo, Manduca e Osmar; Luciano, Emygdio e Barroso; Vianna, Fleck, Goulart, Othelo e Camarinha.

Olaria — Julio, Neves e Marinho; Chamarelli, Tinoco e Amelio; Claudio, Vianna, Ernesto, Virgilio e Samuel.

Os goals do vencedor foram conquistados por Goulart, Othelo e Camarinha.

Nos segundos teams, o Mackenzie venceu por 2 x 1.

* * *

INDEPENDENCIA . . . 3
CARIOCA 1

O Independencia F. C., mesmo a despeito da muita resistencia que lhe oppoz o team do Carioca, venceu-o no match de ante-hontem, por 3 x 1.

Os teams:

Carioca — Octacilio; Raul e Torres; Moacyr, Moysés e Peres; Alcebiades, Marcellino, Milton, Thulei e Sylvio.

Independencia — Azamor; Chico e Freitas; Barnabé, Chico II e Bessa; Chic, Rocha, Nidio, Aeyr e Bahiano.

Nos segundos teams, o Carioca venceu por 3 x 0.

* * *

METROPOLITANO . . 2
BOMSUCCESSO . . . 2

Match principal da Liga Metropolitana, o Metropolitano x Bomsuccesso terminou sem que nenhum dos contendores obtivesse victoria com o score de 2 x 2.

O Bomsuccesso teve seus goals marcados por Nico, o Metropolitano por Conceição e Lago e os teams jogaram com a formação seguinte:

Metropolitano — Otto, Conceição e Alamir; Zé Maria, Walter e Sá Pinto; Flavio, Lago, Piza, Tavora e Milton.

Bomsuccesso — Armando, Alvarenga e Pedro; Delphim, Enrico e Olavo; Mario, Nico, Caballero, Lucio e Nequinho.

O Bomsuccesso, nos segundos teams, venceu por 6 x 4.

* * *

ESPERANÇA 3
AMERICANO 2

O Esperança, jogando em seu campo, na estação de Bangú, venceu, ante-hontem, o Americano por 3 x 1. Os goals foram marcados por Coelho Fernando e João e o seu team era composto dos jogadores: Moura, Avelino e Monteiro; Clodo, Jopper e Fernando; Coelho, João Ladisláu, Manoel e Santos.

Nos segundos teams, o Americano venceu por 3 x 0.

* * *

MODESTO 2
E. DE DENTRO . . . 1

O jogo Modesto x Engenho de Dentro terminou com a victoria daquelle club, que teve seus goals marcados por Estacio e Pio, pelo score de 2 x 1.

O goal do vencido foi feito por Ismael, sendo estes os teams:

Modesto — Herotildes, Zuza e Lerath; Saturnino, Eamba e Jorge; Estacio, Rodas, Pio, Euclydes e Mulatinho.

Engenho de Dentro — Arlindo, Nicanor e Irineu; Aly, Sebastião e Angelo; José, Ismael, Manoel, Carlos e Fernandes.

Nos segundos teams, verificou-se o score de 2 x 0, para o Engenho de Dentro.

* * *

OS JOGOS DA LIGA BRASILEIRA

Nos jogos de domingo entre os clubs concurrentes ao campeonato da Liga Brasileira, registraram-se os resultados seguintes:

Cantuaria x União

1º team — 1 x 1.
2º team — Cantuaria 2 x 1.
3º team — Cantuaria W. O.

Luzitano x Brasil

1º team — Luzitano 3 x 2.
2º team — Brasil 2 x 1.
3º team — Luzitano 4 x 1.

Andarahy x Lorena

1º team — 1 x 1.
2º team — Lorena 4 x 1.
3º team — 2 x 2.

Aymoré x Americano

1º team — Aymoré W. O.
2º team — Aymoré W. O.
3º team — Aymoré W. O.

* * *

OS JOGOS DA FEDERAÇÃO BRASILEIRA

São estes, os resultados de domingo nos jogos da Federação Brasileira:

Commercio x Leblon

Venceu W. O. o S. C. Commercio nos tres teams.

Jardim x União

Primeiros teams — Venceu Jardim 4 x 0.
Segundos teams — Venceu o Jardim 4 x 1.
Terceiros teams — Venceu o Jardim por W. O.

Oceano x Meridional

Primeiros teams — Empate de 1 x 1.
Segundos teams — Venceu o Meridional por 3 x 0.
Terceiros teams — Venceu o Oceano por 4 x 1.

* * *

AMERICA F. C.

O capitão de athletismo avisa que para a competição de handicap, a ser promovida pelo C. R. Flamengo, no proximo dia 29 do corrente, foram inscriptos os seguintes associados:

Corrida raza de 100 metros — Carlos Pinto, Sylvino Rolim, João Darcy de Aguiar, Max Laidler e Marconi Duarte Nunes;

Corrida raza de 400 metros — Mario Santos, Hermes Amadei e Alberto Martins;

Corrida raza de 800 metros — Delio Murcia Amat, Angelo Pinheiro Bittencourt e Francisco de Mello Sampaio;

Corrida raza de 1.500 metros — Gilberto Pacheco, José Mendes e Henrique Pereira;

Corrida raza de 5.000 metros — Eduardo Akeine;

Relay race de 1.600 metros — Mario Santos, Hermes Amadei, João Reis e Sylvino Rolim; reservas: Delio Murcia Amat, Max Laidler e Marconi Duarte Nunes;

Lançamento do dardo — José Anachoreta e Olgerio Tostes Malta;

Lançamento do disco — Viriato Gomes de Castro e Jorge Mauricio de Abreu;

Lançamento do peso — Olgerio Tostes Malta e João Donadel;

Salto em altura — Emilio François Filho e Amador Santos;

Salto em distancia — Alberto Pinto e Emilio François Filho;

Salto em vara — Armando Hugo Milano.

Não poderão participar das provas, em que foram inscriptos, os athletas, que deixarem de comparecer aos treinos. Para esse fim o entraineur do club estará á disposição dos mesmos, diariamente, das 6 ás 8 1|2 da manhã e das 4 1|2 ás 6 horas da tarde. Nos dias, em que houver ensaios dos teams de football, os concorrentes ás provas de corridas de fundo e meio fundo e lançamento de disco e dardo, só poderão realizar seus treinos, após a terminação daquelles.

* * *

AMERICA x VILLA ISABEL

Realizando-se, amanhã, quarta-feira, um rigoroso treno entre os segundos teams dos clubs acima, o director de sports do Villa Isabel pede o comparecimento dos jogadores ás 3 horas na séde.

FEDERAÇÃO ATHLETICA BANCARIA E ALTO COMMERCIO

Ficou assim organizada a tabella para o returno do campeonato de 1925:

Série A

27 de junho — Light & Power x America Fabril F. C.
4 de julho — Costeira F. C. x Leopoldina Railway A. A.
11 de julho — City A. C. x Light & Power F. C.
18 de julho — America Fabril F. C. x Leopoldina Railway A. A.
25 de julho — Light & Power F. C. x Costeira F. C.
1º de agosto — City A. C. x America Fabril F. C.
8 de agosto — Light & Power F. C. x Leopoldina Railway A. A.
22 de agosto — Costeira F. C. x America Fabril F. C.
29 de agosto — City A. C. x Leopoldina Railway A. A.
5 de setembro — Costeira F. C. x City A. C.

Série B

27 de junho — Hasenclever F. C. x General Electric S. A.
4 de julho — Banco Francez e Italiano F. C. x S. C. Bally Lt.
11 de julho — City Bank C. x General Electric S. A.
18 de julho — S. C. Bally Lt. x Hasenclever F. C.
25 de julho — Banco Francez e Italiano F. C. x General Electric S. A.
1º de agosto — S. C. Bally Lt x City Bank C.
8 de agosto — Hasenclever F. C x Banco Francez e Italiano F. C.
22 de agosto — General Electric S. A. x S. C. Bally Lt.
29 de agosto — City Bank C. x Hasenclever F. C.
5 de setembro — Banco Francez e Italiano F. C. x City Bank C.

* * *

ASSOCIAÇÃO DE CHRONISTAS DESPORTIVOS

Nota official — O presidente da commissão de chronistas encarregada de dar parecer sobre as relações entre os chronistas desportivos e os clubs desta capital, convida os demais membros para uma reunião, amanhã, quarta-feira, ás 5 1|2 da tarde, na séde da A. C. D.

Sessão de directoria — O presidente da A. C. D., por nosso intermedio, convida os seus collegas de directoria para a sessão ordinaria a realizar-se quintafeira, ás 8 horas da noite.

* * *

O CAMPEONATO PAULISTA

Como decorreram os ultimos jogos

S. Paulo, 21, (A. A.) — A Associação Paulista fez realisar hoje mais 4 jogos.

O mais importante feriu-se na visinha localidade de Santos, entre a turma de Araken e o Paulistano.

Grande foi o numero de sportistas que desta cidade se dirigiu a Santos. O jogo foi o mais empolgante da temporada, terminando num empate de 1 x 1. O Club Athletico Paulistano foi dominado pelo valente quadro de Santos, durante toda a ultima phase.

O jogo violento foi posto em scena, sobresaindo na sua pratica os jogadores Nonda e Villela, notadamente este que praticou mais de dez infracções, tanto na primeira como na ultima phase.

O Santos F. C. brilhou em toda a linha, apresentando um quadro trenadissimo e á altura do valor do seu competidor. A sua linha agiu como grandes campeões, salientando-se o trio Araken, Siriri e Camarão, os quaes deram grande trabalho aos zagueiros Clodoaldo e Barthô e ao guardião Kuntz.

Este jogou admiravelmente, rebatendo em certa occasião, em menos de um minuto, tres formidaveis tiros de Araken e Camarão, na area penal.

A defesa do Santos, por sua vez, brilhou, notadamente o centro medio Alfredo, que inutilisou o jogo de Friendereich.

Em resumo: o quadro do Santos actuou muito melhor do que o do Paulistano.

O Paulistano actuou desfalcado de Sergio e Seixas, que foram substituidos por Formiga e Villela. A sua linha esteve infeliz e não fez combinação nenhuma apreciavel, fracassando as suas investidas ante a resistencia da defesa santista.

Os quadros estavam assim organizados:

Santos — Agne; Bilu e David; Djalma, Alfredo e Renato; Omar, Camarão, Siriri, Araken e Hugo.

Paulistano — Kuntz; Barthô e Clodoaldo; Villela, Nondas e Abaté; Formiga, Netinho, Tigre, Mario e Filó.

A partida teve inicio ás 3 horas e 30 minutos, com a saida do Paulistano, que perde logo a bola, indo esta cair aos pés de Araken, que colere engana os outros e arremata: Kuntz defende. Assim, com essa amostra o Santos começa a insinuar-se no campo do Paulistano.

Assim termina a primeira phase debaixo de grande enthusiasmo.

Na segunda phase o Santos atacou muito mais do que o Paulistano, mas nada conseguiu dada a energia da defesa de Barthô e Clodoaldo.

No quadro do Santos não ha nome a salientar, todos jogaram como grandes jogadores, notadamente Araken, Siriri, Camarão, Omar, Alfredo e David.

No Paulistano salientaram-se sómente os homens da defesa: Kunz Clodoaldo e Barthô. Na frente actuaram regularmente Filó e Formiga.

Friendereich nada produziu, pois, foi muito bem marcado por Alfredo.

Villela e Nondas só produziram jogo violento.

— O Corinthians, após uma partida empolgante, venceu o Syrio por 4 x 2.

— O Palmeiras foi derrotado com grande surpresa pelo Internacional, por 4 x 2. Esta foi a primeira victoria deste club no actual campeonato.

— O Ypiranga derrotou a Portugueza por 1 x 0.

Santos, 21, (A. A.) — Perante assistencia calculada em cerca de 15.000, realisou-se hoje nesta cidade o esperado encontro do Campeonato paulista entre o Paulistano e o Santos.

Antes do inicio do jogo o Araken prestou homenagem ao Paulistano, offerecendo ao capitão do quadro o seguinte cartão de prata: "Companheiros de hontem, adversarios de hoje, mas amigos de sempre, o Araken sauda os seus bravos collegas da jornada á Europa e ao glorioso C. A. Paulistano".

O jogo foi um dos mais empolgantes dos até hoje disputados nesta cidade, e esteve cheio de episodios emocionantes, que electrizaram a colossal assistencia.

Aos 15 minutos de jogo, Araken de posse da bola e depois de uma serie de enganos, aninhou a bola na rêde do Paulistano, sob delirantes acclamações da assistencia. Poucos minutos depois, Filó conseguiu empatar a partida conquistando tambem um bello goal. O primeiro tempo terminou com este resultado.

Reiniciado o jogo, ambos os quadros se empenharam em obter vantagem, nada porém conseguindo devido á bravura de actuação das duas defesas.

Escoado o tempo regulamentar verificou-se um empate de 1 x 1.

Os quadros estavam assim organisados:

Santos — Agne; Bilu e David; Djalma, Alfredo e Renato; Omar, Camarão, Siriri, Araken e Hugo.

Paulistano — Kuntz; Barthô e Clodoaldo; Abaté, Nondas e Villela; Filó, Mario, Fred, Neto e Formiga.

No jogo dos segundos quadros venceu o Paulistano por 2 x 1.

* * *

O LEOPOLDINA VAE A MINAS

Parece que está assentada a ida do team principal do Leopoldina Railway A. A., um dos mais fortes concorrentes ao campeonato da Fabac, á adeantada cidade mineira de Cataguazes, onde disputará, no dia 28 do corrente, uma partida amistosa com o Operario F. C., campeão local.

* * *

OS PREPARATIVOS DAS OLYMPIADAS DE 1928

Lisboa, 21 (U.P.) — Iniciaram-se nesta capital os jogos nacionaes athleticos, em preparação das Olympiadas de 1928.

* * *

OS URUGUAYOS NA SUISSA

Zurich, 21 (U.P.) — O team de football do Nacional de Montevidéo venceu aqui, hoje, pelo score de 5x1, o combinado zurichense, campeão suisso.

Basket-ball

O FLAMENGO INICIA OS MATCHES INTERESTADUAES VENCENDO O ESPERIA, DE S. PAULO, EM AMBOS OS TEAMS

Os jogos preliminares

O Flamengo promoveu para ante-hontem, em sua magnifica séde, o primeiro match interestadual de baskrsball entre os teams de São Paulo e desta capital.

Foi seu hospede e adversario uma representação do Club Esperia de S. Paulo, formada de uma rapaziada distincta que se revelou habilissima no manejo da pelota.

Em partida preliminar encontraram-se os teams do Vasco e Botafogo sob á direcção do sr. Rodolpho Della Nina, do Esperia, organizados com estes jogadores:

Vasco da Gama — Muniz Freire, Benito Demizano, Zeferino, Grillo, Arno French e Pedro Nolasco.

Botafogo — Luiz Duque Estrada, Nestor Duque Estrada, Alkindar Dutra, Moacyr Waldeck e Erasmo Rocha.

A luta foi bem desenvolvida pelos dois adversarios, mórmente pelo Vasco, onde Arno French foi o autor da victoria. Venceu o Vasco, por 24 x 17.

Em seguida jogaram os segundos teams do Flamengo e Esperia, sob ás ordens do sr. Benjamin Jackns, com estes jogadores:

Flamengo — Alberto, Dario, Julio, Frederico, Aluizio e Leite Pinto.

Esperia — Spera, Piromet, Paulino, Petrito e Seripillitto.

O Flamengo venceu por 18 x 10.

Havia uma grande espectativa em torno da partida entre os primeiros teams cujos jogadores eram estes:

Flamengo — Santine, Felix, Paulo, Rizzo e Machado.

Reserva — Aimberê.

Esperia — Wailate, Chirocca, Dellamine, Guera e Lenci.

Era juiz o sr. Herman Hamann, do Fluminense e fiscal o sr. Armando Martins. O primeiro tempo foi disputadissimo e terminou com a victoria do Esperia por 9 x 8. Para o final do match o Flamengo reagiu e venceu, ainda, a partida, pela contagem de 22 x 17.

BOX

UM ADVERSARIO DE RESPEITO PARA MICKEY WALKER

Dode Bercot, de Seattle, é capaz que promette ir longe, se não tiverem cuidado com elle. Não ha muito ainda, em dous encontros que teve lá pelo Oeste, nos Estados Unidos, recebeu duas direitas fortissimas de Bobby Barrett, que o deitaram ao chão, mas o sujeito levantou-se rindo, e ganhou os dois matches bem facilmente, se é que é possivel ganhar facilmente um match a Bobby. O certo, porém, é que este chegou ao final completamente extenuado, emquanto Dode Bercot dava bastos indicios de ser homem para aguentar mais dez rounds.

Ha pouco tempo o Bercot vivia de uma profissão muito extraordinaria perto de Washington, que consistia em ter de subir aos pinheiros de dezentos e mais pés de altura, que só têm rama na parte superior, com o fim de a cortar, antes do machado ou a serra deitarem a arvore a baixo. Se não se cortar a ramaria que esses altos pinheiros têm lá no cimo, a resistencia que elles encontram ao cortar o ar é tão grande que não é raro o tronco mestre se partir antes de chegar ao solo.

Subia, amarrando-se com uma laçada de corda á arvore e com uns esporões que levava nas botinas e cravava na casca do tronco lá ia ganhando distancia. Cada dois ou tres passos para cima, subia a laçada com um brusco movimento, o que lhe proporcionava nova posição de subida commoda.

A's vezes tinha que subir cerca de sessenta metros antes de encontrar um galho onde pudesse descansar. Uma vez ahi, lá se arranjava como podia para serrar a parte superior da arvores, e o resto do trabalho era assumpto de pouca monta. Atava a laçada numa boa forquêta e escorregava para baixo. O unico inconveniente dessa opuração residia em que o lenhador, se desligasse com mais rapidez que a necessaria, acabava por esfolar as palmas das mãos, vendo-se na necessidade, por isso, de soltar a corda, cousa pouco recommendavel. O grande perigo de tal profissão consiste em que, ao subir, se solte a laçada. Em tal circumstancia o corpo perde o equilibrio, e cae ao solo de trinta ou quarenta metros de altura, por exemplo, de cabeça para baixo, vindo dar um estoiro contra o solo ou em cima das arvores menorzinhas, que o sustêm alli até o levarem para o hospital.

Como é de comprehender, poucos são os lenhadores que depois de terem cahido de tal maneira, têm podido voltar a trepar ás arvores. Diz Dode que a sensação de cair de uma arvore, de cabeça para baixo, faz com que seja um brinquedo de creança, qualquer das emoções que o ring póde proporcionar.

Ora, a profissão de trepar ás arvores, na fórma em que ahi está descripta, é facto que exige desenvolvimento de energias, e, desse modo, Bercot adquiriu hombros de peso médio com um corpo adequado sómente aos pesos meio médios, categoria em que ingressou ha pouco, visto que anteriormente havia sido peso leve.

A profissão, ao demais, deu a Dode illimitada resistencia, obrigando-o a viver nos bosques toda a sua vida. E' um enthusiasta caçador de caça grossa e está como se fosse em sua casa, nas selvas, de verão ou de inverno. Essa vida e o costume de se installar nos ramos mais altos de uma arvore a sessenta metros do solo, deram a Bercot tal dominio dos seus nervos e da cabeça, que parece impossivel que esta ultima se possa sentir affectada por um punch ou dois.

A direita de Barrett não lhe produzio o menor atordoamento. Apenas o atirou ao ar e o jogou no chão.

FEDERAÇÃO BRASILEIRA DE BOX

Reunem-se hoje, ás 8 horas da noite, no Centro de Cultura Physica Luso-Brasileiro, os *boxeurs* nacionaes que stão cogitando da fundação de uma federação brasileira de box.

O sr. A. Pinto falará em nome da commissão.

REMO

C. R. GUANABARA

O presidente do Guanabara de accôrdo com o art. 47 dos estatutos, convida os associados a se reunirem, quinta-feira, 25 do corrente, em assembléa para tratamento da seguinte ordem do dia: Eleição do conselho deliberativo.

C. R. BOQUEIRÃO DO PASSEIO — REUNIÃO DO CONSELHO DELIBERATIVO

O presidente, convida os conselheiros a se reunirem hoje, ás 8 horas, da noite.

Ordem do dia: interesses sociaes.

TENNIS

OS JOGOS DE DOMINGO

No campeonato de tennis, foram verificados domingo os seguintes resultados abaixo:

Bangú x America — Venceu o America por 5 x 0.

S. Christovão e Fluminense — Venceu o Fluminense por 5 x 0.

Villa Isabel x Flamengo — Venceu o Flamengo por 4 x 1.

Botafogo x Brasil — Venceu o Brasil por 3 x 2

TIJUCA TENNIS CLUB

Em continuação ao programma organizado para commemorar o 10º anniversario do Tijuca Tennis Club, foi disputado ante-hontem, o torneio de tennis, entre os seus associados, terminando com uma feijoada.

Foi muito animado o torneio, que teve mais de cincoenta concorrentes.

Para o proximo domingo, ainda em continuação ao programma do anniversario, deverá ser disputado o torneio de athletismo.

TURF

A CORRIDA DE ANTE-HONTEM, NO DERBY-CLUB

PICKLOCK. — KALCOLAH

A corrida ante-hontem realizada no hippodromo do Itamarahy foi das melhores da actual temporada do Derby-Club. As saidas, com excepção do setimo pareo, cujo ganhador partiu muito favorecido, foram boas; o publico foi numeroso e o movimento das apostas, dos melhores do anno attingiu o réis 228:820$000.

A unica carreira classica do programma, o premio Criação Argentina, de 5:000$ de dotação, do qual desertou Monna Vanna, foi ganha pelo franco favorito dos apostadores, o potro Picklock que se assignala como um dos melhores animaes do lote importado pelo Jockey Club. O filho de Ferrier, montado por W. Lima, tendo sido o primeiro a partir, logo depois tinha a seu lado os tres restantes concorrentes — Bruce, Asmodéa e Argentino — que, nesta ordem, o deixaram em ultimo logar. Quasi no fim da recta opposta Picklock passou a occupar o segundo logar, para drrotar Bruce na ultima curva. Este logo retrogadou ao ultimo logor, tendo Argentino formado a dupla com o vencedor, que rateou 14|10, tendo percorrido os 1.250 metros em 81 segundos. Argentino, que terminou a dois corpos de Picklock derrotou Asmodéa por meio corpo.

Depois desse classico a prova mais importante do programma era o premio Dr. Frontin, em 2.100 metros e tambem de 5:000$ ao vencedor. Kalookah, que vinha de alcançar no Jockey-Club significativa victoria voltou a ganhar montada por G. Guerra. Leblon, o mais ligeiro do lote, encarregou-se de regular o train, seguido de Magnificence, que logo depois da partida chegou a estar na frente. Quando estes esmoreceram, o que Magnificence e Pardal. Kackloak que corria em terceiro, passou a occupar a vanguarda, que manteve com facilidade até cruzar a méta com tres corpos de vantagem sobre Pertinaz, que bateu o terceiro, Caravana, por dois corpos. Nas posições immediatas entraram, Leblon Magnificence e Pardal. A filha cobriu a distancia em 139 2|5 segundos, tendo rateado 28|10.

Review, montado por A. Silva muito favorecido na partida, ganhou de estremo o premio Progresso, em 1.609 metros, que foram percorridos em 107 1|5 segundos. Em segundo, a meio corpo apenas, entrou Bisturi, cujas melhoras, como se vê, são muito accentuadas. Esquecido pelos apostadores, o filho de Interviw rateou pouco menos de 60|10. Completaram o lote Andromedra, Alberto, Rigor Nympha Pimenta e Eclipse, que entraram nesta ordem, tendo o terceiro terminado a varios corpos do segundo.

O premio Itamaraty, tambem na milha, foi ganho por um cavallo crack em Montevidéo, mas cujas perfomances na nossas pistas vêm sendo desconcertantes — Charleroi. Hontem, montado por R. Araujo, competindo com animaes todos ganhadores, como Mais Um e Bragança, o filho de Marofias poz á modestia de lado e ganhou do primeiro desse animaes, em um final apertado depois de ter figurado em todo o percurso, feita a milha em 107 segundos. Mais um perdeu apenas por cabeça, tendo derrotado Bragança por dois corpos. Nas posições immediatas passaram a méta Morcego, Santuzza, Tapajoz e Burlon.

As restantes provas foram ganhas: o premio Seis de Março, em 1.250 metros, percorridos em 82 3|5 por Prata, montada por P. Zabala, que derrotou Penelope, Baby e Bonus; o premio Nacional, tambem em 1.250 metros, cobertos em 81 2|5 segundos, por Freira, uma estreante riograndense por Salitral, montada por A. Feijó, que ganhou firme por um corpo contra Favella, Paracatu', Bibelot, Panero, Zainab, Mi Sustenido, Revancha e Tritão; o premio Velocidade, em 1.609 metros, feitos em 107 segundos, por Mouro, montado por L. de Souza, que derrotou facilmente Trovoada por dois corpos, terminado nas collocações immediatas Tapajóz, Resoluta, Stamboul, Okapi, Salvatus, Porto Alegre e Pretoria; o premio Dois de Agosto, tambem na milha, coberta em 107 2|5 segundos, por Principe, que, dirigido por A. Feijó, ganhou com absoluta facilidade de Titling, Luquilias, Normandia e No Dont, e o premio Dezesete de Setembro, um dos mais interessantes do dia, por Solidago, tambem montado por A. Feijó, cuja boa estrella, nesta temporada, continua a scintillar. O filho de Chmapane, que percorreu a distancia em 117 segundos, rateando 27|10, ganhou em um dos seus irresistiveis finaes, derrotando Azul por pescoço apenas, mas firme. A seguir attingiram a méta Icarahy, a tres corpos do cavallo paranaense, Mirante e Molecote.

FORMULA:
CREOSOTO DE FAIA
-:-IODO-:-
Hypophosphito de
SODIO
Hypophosphito de
CALCIO
GLYCERINA
Fartos elementos para a Hygiene dos Pulmões e
: : Robustez : :

A VIDA EM VIDROS
Rhum Creosotado
DE
Ernesto Souza
BRONCHITE
Rouquidão, Asthma, Catarrhos chronicos
GRANDE TONICO
abre o appetite e produz a força muscular

Ap. D. G. S. P. n. 56, de 1|10|1894. (6381)

Automobilismo

Para augmentar a segurança dos turistas

A experiencia realizada hontem com os discos «Radiosor», para signalização das estradas de rodagem

A PROXIMA EXPOSIÇÃO DE AUTOMOBILISMO

A Prefeitura do Districto Federal concorrerá ao grande certamen automobilistico que, promovido pelo Automovel Club do Brasil, será realizado nesta capital, de 1 a 16 de agosto proximo.

Além de mappas, plantas de estradas de rodagem existentes e projectadas, photographias, etc., a Prefeitura apresentará varios typos de carrocerias para automoveis empregados na irrigação das ruas, apanha de cachorros e ambulancias, bem como peças para automoveis, construidas em suas officinas.

A commissão executiva, tendo a firma Matarazzo cedido o seu pavilhão á Confederação de Esportes Athleticos, por á disposição daquella firma o espaço necessario no Pavilhão Italiano, para a exhibição dos automoveis Fiat.

Esteve hontem reunida a commissão executiva, sendo tratadas varias providencias, e entre estas, as relativas ás festas que serão levadas a effeito durante a Exposição.

O programma que está sendo elaborado, além de corridas de automoveis, motocycletas, side-cars e outras provas desportivas, constam batalhas de flores, carros, concursos de bandas de musica, desta capital e dos Estados, etc.

Foi tambem approvado o plano apresentado pela General Electric da illuminação geral do grande certamen.

Resolveu ainda a commissão solicitar ás firmas que concorrem á exposição, que enviem, no prazo mais breve possivel, as informações para o catalogo, pois este deve ser distribuido no dia da abertura do certamen.

Estas informações podem ser entregues diariamente, nas 11 ás 6 horas da tarde, na secretaria da commissão executiva, á rua do Passeio n. 90.

INSPECTORIA DE VEHICULOS

Estão chamados a comparecer dentro de 48 horas para responderem por infracções que lhes são attribuidas, os conductores ou proprietarios dos autos abaixo mencionados:

Infracções do dia 17.

Ns. 128, desobediencia ao signal; 171, transitar em logar não permittido; 244, desobediencia ao signal; 297, circular para angariar passageiros; 603, desobediencia ao signal; 629, desobediencia o signal; 904, sair da linha para angariar passageiros; 938, excesso de velocidade; 977, circular para angariar passageiros; 1107, circular para angariar passageiros; 1116, fazer volta em logar não permittido; 1591, transitar em logar não permittido; 1681, desobediencia ao signal; 1717, desobediencia ao signal; 1838, transitar em logar não permittido; 1890, fazer volta em logar não permittido; 1939, excesso de velocidade; 2313, desobediencia ao signal; 2501, não diminuir a marcha no cruzamento; 2580, excesso de velocidade; 2890, desobediencia ao signal; 3058, desobediencia ao signal; 3185, desobediencia ao signal; 3191, transitar em logar não permittido; 3280, recusar passageiros; 3327, desobediencia ao signal; 3497, circular para angariar passageiros; 3691, desobediencia ao signal; 3830, desobediencia ao signal; 3837, desobediencia ao signal; 3846, desobediencia ao signal; 3962, desobediencia ao signal; 4042, excesso de velocidade; 4289, lanternas apagadas; 4449, desobediencia ao signal; 4695, desobediencia ao signal; 4831, desobediencia ao signal; 4860, transitar em logar não permittido; 4887, excesso de velocidade; 5045, excesso de velocidade; 5783, desobediencia ao signal; 5783, desobediencia ao signal; 6451, desobediencia ao signal; 6507, desobediencia ao signal; 6713, desobediencia ao signal; 6858, desobediencia ao signal; 6901, desobediencia ao signal; 7473, circular para angariar passageiros; 7585, desobediencia ao signal; 7646, transitar em logar não permittido; 7839, desobediencia ao signal; 7877, desobediencia ao signal; 7914, estacionar em logar não permittido; 7957, lanternas apagadas; 8144, circular para angariar passageiros; 8268, desobediencia ao signal; 8272, não diminuir a marcha no cruzamento; 8488, excesso de velocidade.

EXAME DE MOTORISTA

Chamada para hoje, 23 do corrente, ás 8,30, nesta inspectoria:

João Garcia, José Peres Alvarez, João Albino Barreiros, Arduino Tonelloto, Annibal Serra, José Ferreira, Accacio Guedes da Silva.

Turma supplementar — Edmundo Barbosa, José Tjures, Levy Justino de Moraes, Mario Lino dos Santos, Domingos Cavalleiro Martins, João Baptista Lamana e Antonio Moreira de Souza.

Prova regulamentar — Antonio Nunes de Oliveira.

Prova pratica e regulamentar — Alberto Affonso Cardoso.

Chamada para hoje, 23 do corrente ás 12,30 nesta inspectoria:

Adriano Augusto Pitta, José de Souza Faria, Joaquim Felippe, Justino Gomes Carneiro, Luiz França de Oliveira, Manoel Guedes de Magalhães, João Antonio Lagorio e Alice Bastos Thomas.

Turma supplementar — Milton Sholl, Christovão Fernandes, Pedro Gomes dos Santos, Francisco Marcondes Machado, Manoel Fernandes de Oliveira e Manoel Regadas Vieira.

Prova pratica — Antonio Francisco Pinto e Joanna Duarte Costa.

Ford
THE UNIVERSAL CAR
OFFICINA CENTRAL
Rua do Riachuelo, 243 — Tel. C. 4867
Concertos, pintura e estofamento. Trabalhos rapidos, por mecanicos idoneos e preços modicos. — Agencia Central FORD e LINCOLN. — Rua do Senado, 165 e 167. Tel. C. 4602. Completo stock de peças e todos os typos de carros. — Eloy Baptista & Cia. Rio de Janeiro. (2932)

CENTRAL DO BRASIL

A commissão do serviço da Defeza do Café, solicitou da directoria da Central, providencias sobre os viajantes que transportam fructas, galhos, folhas e outras partes vivas de cafeeira.

Em circular de hontem, dirigidas aos agentes, a directoria recommenda a maior fiscalisação sobre o caso, devendo serem multados os infractores, em quantia de 500$000 a 1:000$000.

—Por acto de hontem, foram promovidos: a 3.º escripturario, por antiguidade, o 4.º, Raul da Costa Matos; a 3.º por merecimento o 4.º, Daniel Leocadio Vieira; a 4.º, por merecimento, os amanuenses Americo Marcello e Eraclyto Garcia de Aragão; e auxiliares de escripta, os escreventes, Godofredo de Araujo Bastos e Ruben Paes Leme.

—Foram designados interinamente, para o logar de 3.os escripturarios, os 4.os Alfredo Guimarães Sá Brito, e Alvaro Augusto Lacerda.

—A estação Central forneceu hontem por conta dos diversos ministerios e outras repartições publicas, 198 passagens na importancia de 4:944$800.

—Em telegramma circular, o director communicou a todas as divisões, a recisão do contracto com a S. Paulo Railway, para otrafego mutuo, entre Nete e Luz, em S. Paulo.

—Despacho da Sub-Directoria da 2.ª Divisão: Joaquim Antonio de Moraes, requeira a Directoria, querendo; Edgard Kopke Duarte Pinto e Cyrillo da Silva Brasil, indeferido.

—Despacho da Directoria: Julien Ch A. Zickwolff, Theodor Wille & Cia. pedindo certificado de analyse—Attendidos. Entregue-se, mediante recibo o pagamento do sello devido á 1.ª via do certificado; Claudionor Pereira Rangel, pedindo readmissão —Attendido, como graxeiro extranumerario, para servir em Norte, querendo; Manoel Pacheco da Rocha, pedindo installação de luz electrica no mostrador que explora na plataforma da estação de São João de Merety—Idem, nos termos da minuta ingusa; Francisco Vieira Goulart, pedindo certidão — Certifique-se o que constar; José Firmino de Lima, pedindo levantamento de fiança — Restitua-se o deposito; J. G. Pereira & Cia., Souza Baptista & Cia., pedindo pagamento proveniente de fornecimentos — Effectue-se o pagamento; Cia. Brasileira de Electricidade Siemens Schuckert S. A., Cia. Telephonica Brasileira (Brazilian Telephone Company), Dias Garca & Cia., The Rio de Janeiro Tramway, Light and Power C.º, Ltd., Andrade Veiga & Cia., Fontes Garcia & Cia., Lutz, Fernando & Cia., Ltd., Moreira Barbosa & Cia., idem idem de contas — Paguem-se as contas; Cerqueira Soares & Cia., pedindo indemnização — Pague-se a quantia de 423$100, por conta de praticante de de conductor Delphim Narciso Mendes; Cia. de Lacticinios "Alberto Boeke" idem idem—Idem a quantia de 572$400, de accordo com o parecer, correndo por conta do conferente Orlando Pinto de Araujo a respectiva indemnização; Marques Mendes & Cia. idem idem — Idem, por conta de praticante de conductor Joaquim Augusto Carneiro, a quantia de 934$700; Cia. de Seguros Integridade, idem idem — Idem a quantia de 488$000, na conformidade do parecer do Trafego; R. Barros & Irmãos, idem idem — a quanta de 360$000, a quanto fica reduzida a presente reclamação, de accordo com o parecer do Trafego, correndo a indemnização por conta dos empregados infra indicados; Benjamino Telpo, idem idem — Indeferido, tendo em vista as informações; Christiano Meyer, pedindo pagamento de vencimentos — Compareça á Secretaria. Compareçam á Secretaria para assignatura de termos, os srs. drs. Alli Marques, Deodato Wertheimer e José Affonso Vianna. Compareçam á Secretaria os srs. José Ferreira Mourão, Silvina Rosa Machado, Scarlatelli Procopio & Cia, Supervielle & Cia., Nicanor Genoval Duque e Montezuno & Filhos.

— Em viagem de inspecção, segue hoje para a Rêde Sul Mineira, o dr. João de Barros Carvalhaes, chefe dos serviços das commissões do Patrimonio e Mecanica Historica.

Uma barreira desaba e ficam soterrados dois infelizes operarios

Um lamentavel desastre occorreu, hontem, pela manhã, na olaria São Manoel, da firma Julio & Vasconcellos, na estrada da Penha n. 1612. Operarios diversos, mal começavam o serviço na escavação de uma barreira quando esta desabou, com fragor. Alguns dos operarios conseguiram fugir a tempo, mas dois delles foram soterrados pela immensa molle de terra. Os donos da olaria Julio Serrano e Manoel Vasconcellos deram conhecimento do facto á policia, comparecendo esta ao local e providenciando para a retirada dos corpos dos dois infelizes, feito o que foram elles removidos para o Necroterio.

Chamavam-se os infelizes Manoel José Cardoso, de 50 annos, brasileiro, residente no caminho de Maria Angú e Alvaro Marcos Junior, portuguez, de 30 annos e residente na estrada da Penha numero 1612. O primeiro deixa viuva, Thomazia da Conceição e tres filhos: Josephina, de 13 annos; Maria de 11 e Luiza, de 6.

A policia do 18 districto abriu inquerito, afim de apurar as causas de tão lamentavel desastre.

Instituto Central de Architectos

Está convocado para, hoje, ás 5 horas da tarde, a assembléa geral extraordinaria dos socios do Instituto Central de Architectos.

A VOZ DO POVO

A RUA JOÃO CARDOSO CONTINUA ABANDONADA

A rua Conselheiro João Cardoso, situada no meio da rua Coronel Pedro Alves, na praia Formosa, certamente, a mais transitada das que dão accesso ao morro do Nheco, está, ha muitos mezes ou mesmo annos, completamente abandonada pelos poderes municipaes.

E' preciso passar por essa rua para admirar esse abandono, que é verdadeira desidia. Quando chove, as aguas descem em caixão, produzindo estragos que vão augmentando por falta de reparos.

Ha muito tempo as aguas arrancaram algumas pedras no principio da ladeira, em frente aos ns. 15 e 17. Vieram novas chuvas e novas pedras foram arrancadas, arrastando grande quantidade de terra até produzir um sulco profundo, de mais de 30 metros de extensão, damnificando os passeios e ameaçando a solidez dessas duas casas e das que ficam proximas.

Os moradores vivem alarmados, porque, em consequencia da extensão desse sulco, por ahi não tem passagem vehiculo de especie alguma e muito menos os autos da Assistencia para dispensarem soccorros medicos.

Os moradores têm reclamado insistentemente pela imprensa, sem nada terem conseguido. O director das obras municipaes, quando lhe falam no concerto, levanta os hombros, e os guardas fogem dessa rua espavoridos, porque não sabem mais articular desculpas e o prefeito, diz que não tem dinheiro para obras.

Tratando-se apenas de tapar um buraco e calçar um trecho de rua, que desculpa!!!

Os moradores da rua Conselheiro João Cardoso e os das ruas proximas, que se contam por muitas centenas, em desespero de causa, designaram uma commissão constituida dos srs. Francisco Gonçalves Leonardo, Alexandrino de Oliveira e Alberto Gonçalves Dias para solicitarem uma providencia urgente do Conselho Municipal.

Essa commissão já se entendeu, ha dias, com o intendente sr. Jeronymo Beretta.

Deante das justas razões apresentadas, o sr. Jeronymo Beretta prometteu formular, amanhã, essa reclamação da tribuna do Conselho Municipal, esperando conseguir promptas providencias.

O que desejam os referidos moradores é tão pouco e tão razoavel que deixar de attendel-os é mais do que relaxamento, é falta de humanidade.

UMA RUA QUE DESEJA TER LUZ ELECTRICA

Piedade é ainda — ou querem que ella seja — refractaria ao progresso. Existe ali uma rua, Caldas Barbosa (antiga do Moura), que é illuminada ainda pelo velho processo do gaz, quando em todas as casas ha luz electrica e no correr da rua varios postes conductores dos fios de transmissão.

Os moradores não estão satisfeitos com essa demonstração de atrazo e pedem, por nosso intermedio, que a inspectoria de illuminação os attenda no justo desejo de gozar a rua Caldas Barbosa das vantagens da electricdade.

CONTRA A LIMPESA PUBLICA

Ha oito dias que a Limpesa Publica não retira o lixo de 33 casas das avenidas "Anna" e "Marina", na rua Barão de Mesquita. Na tavessa da Universidade acontece o mesmo, vendo-se no passeio as latas cheias de immundicies accumuladas durante todo esse tempo.

Mas o que se torna mais merecedor de reparo é que muitos moradores ou não na localidade, fazem todo o despejo no terreno que existe aos fundos do Collegio Militar, junto á escola Pareto.

Dentro em pouco não será mais possivel transitar por ali tal a proporção que estão tomando os montes de lixo.

A VADIAGEM NA RUA GENERAL CALDWELL

Pedem-nos os moradores da rua General Caldwell sejamos eco de suas queixas contra a falta de policiamento de que se resente aquella rua, á noite, resultando que bandos de desoccupados perturbem o socego das familias, pela algazarra que fazem e pelas obscenidades que proferem.

Estamos certos de que a policia do 14º districto porá cobro ao abuso.

CALÇADOS ?!...
Não comprem sem primeiro visitar as grandes exposições da
Rua da Carioca, 12 — "AFRICANA"

Quéda de uma barreira na Central do Brasil

No kilometro 233 do ramal de S. Paulo caiu hontem uma barreira, impedindo o trafego cerca de 1 kilometro e bem assim as linhas telegraphicas.

Por esse motivo os trens soffreram atrazos nos respectivos horarios.

SECÇÃO LIVRE

DESEJA ANNUNCIAR ?

Em jornaes e revistas dos Estados do Norte e Sul? A Empresa de publicidade "A Eclectica" se encarrega de fornecer idéas e orçamentos para propaganda efficaz e economica. — Avenida Rio Branco, 137, Rio. — Rua da Bôa Vista, 24 — São Paulo. — Rua da Bahia, 919 — Bello Horizonte. (0303)

O NOVO JORNAL DA NOITE "O GLOBO"

A "A Reforma", na pessoa de seu redactor-chefe, acaba de ser convidada a tomar parte na redacção deste orgão de publicidade que, sob a direcção de Irineu Marinho e secretariado por Eurycles de Mattos, apparecerá ao publico por toda a primeira quinzena de julho proximo.

Acceitando o honroso convite, o nosso querido companheiro e chefe visitou, sabbado passado, as installações do "O Globo", que, luxuosas e confortaveis, segundo as exigencias da grande imprensa moderna, estão situadas em vastos apartamentos do Lyceu de Artes e Officios, entre a avenida Rio Branco e a rua 13 de Maio, nesta capital.

Guiado gentilmente pelo distincto e activo collega Eurico de Mattos, nome bem conhecido e acatado nas arduas lides da imprensa suburbana, como antigo redactor que era da "A Noite", percorreu todas as dependencias do futuroso vespertino, que elogiou, achando-as incomparaveis em toda a America do Sul e apenas dignas de parallelo com as grandiosas installações jornalisticas do velho mundo, como por exemplo, as da Inglaterra, da França e da Allemanha, isto é, dos paizes mais adeantados de toda a Europa.

Teve ainda o nosso director opportunidade de palestrar com Eloy Pontes, Barros Vidal, Julio Cesar e outros fulgurosos jornalistas seus velhos camaradas, sendo por todos distinguidos com intimo e attencioso trato.

De volta, visivelmente bem impressionado, fez-nos scientes João Cancio estar por completo convencido de que em "O Globo", vae ter o Brasil um festejado e vigoroso jornal diario, prompto ás maiores e melhores defesas do seu povo.

Podem, pois, os milhares de leitores da "A Reforma", em sua maioria, lavradores e habitantes dos suburbios do Districto Federal e localidades do Estado do Rio, mais ligadas a Campo Grande, contar tambem que, assim terão a seu lado mais um defensor acerrimo das justas causas e aspirações.

(Da "A Reforma" de 16 de junho de 1925). (5303)

MARIA

Grato ultima — perdoe por hoje as poucas linhas — proxima longa e repetição das ultimas dez. Sempre seu, só seu, immensas saudades, abraços, carinhos e b... teu *P. T.* (X 4131)

INDICADOR

ADVOGADOS

Dr. Amalio da Silva, Avenida Rio Branco, n. 114, primeiro andar.
Dr. Alvaro Goulart de Oliveira — Avenida Rio Branco, 114, sala 5.
Dr. Salgado Filho — R. General Camara 47, 1º and. Tel. 5304, Norte.
Dr. Nelson Campos — Carioca, 66 — Tel. C. 5598.
Drs. Verissimo de Mello e Domingos Lourada — Quitanda 45. T. C. 3907.
Dr. Francisco Loup — Carmo, 71, 1º, sala 3ª, 9 ás 11 e das 16 ás 18 hs.
Dr. J. M. Mac Dowell da Costa — General Camara, 66. Tel. Norte 4747.
Dr. Edmundo de Miranda Jordão, General Camara 20. Tel. N. 6374.
Dr. C. Daniel de Deus — Advogado Esc. R. Visc. Rio Branco, 451, Nictheroy. Tel. 523. Das 2 1|2 ás 5.

MEDICOS

Dr. Luiz Ramos — P. Saens Pena, 9, R. Cando Bomfim 685, Tel. V. 1639.
Dr. Moraes (Manoel de) — Rua dos Ourives, 43 (5 hs.) 2.ªs, 4.as e 6.ªs.
Dr. I. Malagueta — R. do Carmo, 5, (Esq. de S. José), Tel. 2652 C.
Dr. A. Pamplona — Medeiros Passaro, 27, Tijuca, V. 1276, 1º de Março 13, N. 5303, das 14 ás 16 horas.
Dr. Henrique Duque — Rodrigo Silva n. 5. Resid.: R. Ibituruna, 73.
Dr. José Bastos d'Avila — Rua 7 de Setembro 231 (das 4 ás 6 hs. res.: rua Gal Polydoro 185. Tel. S. 2748
Prof. Austregesilo — Cons.: 7 de Setembro 211 (3 ás 5). C. 1995. Res.: Marquez de Olinda 102, Tel. S. 14.
Dr. Americano do Brasil — Urug. 31, C. 4126. 3.ª, 5.ª e sabb. 4 ás 6.
Dr. Flavio de Moura — R. Buarque n. 33 (Leme). Tel. Sul 2052.
Dr. Luiz França — Saenz Pena, 3, das 3 1|2 ás 5 1|2. V. 2880.
Dr. Eurico Villela — Do Inst. Oswaldo Cruz e Hosp. S. F.co de Assis. Mol. int.: 3.ªs, 5.ªs e sabb. 5 hs; rua do Carmo, 13 (N. 654).
Dr. Bandeira Rodrigues, M. flor. 154, 3.ªs, 5.ªs e sabs., 1 ás 2 1|2; r. Imperial 235.
Dr. Moncorvo — (Creanças). Had. Lopo, 6: (3 hs.) Moura Brito, 58.
Drª. Herminia de Assis e Dr. A. Reis de Assis. (V. 1755). Alzira Brandão, 72. Uruguayana 43. (C. 343).

MEDICOS ESPECIALISTAS

Dr. Renato de Souza Lopes, prof. da Fac. Doenças do app. digest. e nervosas (Raios X). S. José, 39.
Dr. Nelson Miranda — Trata pelos raios X os tumores ganglionarios, fibromas, canceres, etc. R. Carioca, 48. C. 1585.
Dr. W. Schiller (mentaes e nerv.) — R. M. Olinda (1-3). Tel. S. 2404.
Dr. F. Terra — (Pelle e syphilis) — R. Assembléa 20 (2 ás 4).
Dra. Ursulina — (Senhs. e creanças) — Av. Central 138, ás 12 hs. C. 1191.
Dr. A. F. da Costa Junior — (Ass. da Fac.) Pelle, syphilis, tumores. Radiumtherapia. Chile 27 (4 ás 6).
Dr. Werneck Machado — (Pelle e syphilis). Largo da Carioca 11, 1º and.
Dr. Guilherme Eisenlohr — (Tuberculose, com 34 annos de pratica. Rua Marechal Floriano Peixoto, 44, das 12 ás 6 horas.
Dr. E. Almeida Magalhães. Do Hosp. de Tuberculosas em Cascadura. Molestias pulmonares. Trat. combinado com as inhalações do "Diadol". Assembléa, 14. Das 8 ás 11.
Prof. Dr. Rabello — Syphilis, doenças da pelle. Trata os tumores e doenças da pelle pelo radium e outros agentes physicos. — Assembléa n. 85.
Dr. Murillo de Campos — D. mentaes e nervosas. Carioca, 43, á 1 h.
Dr. Marinho Rego — Clinica medica, esp. pulmões, intestinos. Uruguayana, 154, das 4 ás 6. Res.: S. 3154.
Dr. Araujo dos Santos — Trat. da tuberculose pelo pneumothorax. — Diabetes. Raios X. Ultra-violeta; r. Carioca, 48 — C. 1525.
Dr. Montenegro Villela — Coração e pulmões. Raios X. Cons. R. Carioca, 48. Central 1525.

CLINICA CIRURGICA, VIAS URINARIAS

Dr. A. Costallat — R. Carioca, 30 — (das 4 ás 6 hs.) Tel. C. 3950.
Dr. Rubens Ferreira — Cons.: 7 de Setembro, 75, 2º andar (elevador), das 12 ás 4. Tel. N. 5100.

DOENÇAS VENEREAS E DAS VIAS URINARIAS

Dr. Alvaro Moutinho — Gonorrhéa, suas complicações. Tratamento cuidadoso e rapido. Rosario, 163, 12 ás 20 horas.

CIRURGIA, MOL. SENHORAS VIAS URINARIAS

Dr. Eugenio Decourt — Consultas diarias — Assembléa, 14, das 2 ás 5 hs.

Club dos Democraticos

Fundado em 1867

"Castello" - R. do Passeio 62

RIO DE JANEIRO

Por motivo de molestia do nosso querido presidente, as "Festas Joaninas" que se deviam realizar hoje, 23, ficam transferidas para sabbado, dia 27.

"LORD BORRORÓ", 2º Secretario.

Dr. Rupert Pereira — Uruguayana, 134, (de 1 ás 6). Tel. N. 6688.
Dr. Osorio Mascarenhas — Av. Rio Branco, 257 (3 ás 5). C. 940.
Drs. Hygino Filho e A. Hygino. Cir. geral. Mol. Sras. S. José, 69, 1 ás 5.
Dr. Rego Lins. Cons. Av. Rio Branco, 175, 3 ás 5. Res. Bambina ...

PARTOS E MOLESTIAS DAS SENHORAS

Dr. Daciano Goulart — R. Uruguayana, 35. (4 ás 6). Tel. C. 3762.
Dr. Jeronymo Guimarães — Bambina, 124, S. 1409, r. Carioca 28, C. 358.
Dr. Bento Ribeiro de Castro — D. Carlota, 63 (905 S.) 7 de Set. 75. (4 hs.) Diathermia e raios ultra-violeta.
Dr. J. Pacifico — Av. Mem de Sá 335 (Tel. N. 5235), 11 ás 12 e 4 ás 5.
Dr. Camacho Crespo — R. Conde de Bomfim 577. Tel. V. 1171.

LABORATORIOS — ANALYSES CHIMICAS

Prof. Alfredo Andrade — da Fac. de Medicina. Ex. de urina, sangue, fezes, etc. Uruguayana, 7.
Cura da Tuberculose — Sanatorio de Palmyra (Minas). Altitude 900 m.

CIRURGIA, DOENÇAS DAS SENHORAS, PARTOS.

Dr. Victor Godinho — R. Assembléa 34 (5—7). 2.ªs, 4.ªs e 6.ªs. C. 4007.

CIRURGIA, DOENÇAS DO RECTO E ANUS

Dr. R. Pitanga Santos — Rua do Passeio 56 (1 ás 4). Tel. C. 2369.

CURA DA HYDROCELE SEM OPERAÇÃO CORTANTE

Dr. Leonidio Ribeiro, r. S. José, 19, das 3 ás 4.

OLHOS, GARGANTA, NARIZ E OUVIDOS

Dr. Maurillo de Mello — Doenças dos olhos, nariz e garganta. Com pratica dos hospitaes da Europa — Assembléa, 47.
Dr. Raul David de Sanson — S. José, 43, 1º, das 2 ás 5. Tel. C. 5197.
Dr. Chaves de Freitas — R. Luiz de Camões, 6. De 1 ás 4. T. N. 2396.

SANATORIO CIRURGICO Para molestias de ouvidos, nariz e garganta

Prof. João Marinho, Dr. Castilho Marcondes. 335, Avenida Mem de Sá. Tel. N. 1092. Secções independentes para homens, senhoras e creanças, com accommodações para pessoas que acompanham o doente.

GARGANTA, NARIZ, OUVIDOS E BOCCA

Dr. Eurico de Lemos — Especialista Prof. liv. da Faculdade. Cura ozena (fetidez nasal). R. Assembléa, 13 (sb.) — Das 12 ás 6 hs.

OCCULISTAS

Drs. Moura Brasil e Gabriel de Andrade — Uruguayana 37 (2 ás 4).
Dr. Eutychio Leal — S. José, 50 — De 3 ás 4 1|2.

GARGANTA, NARIZ E OUVIDOS

Dr. Alvaro Tourinho — Ouvidor, 152. Tel. N. 1599.
Dr. Paulo Brandão — Quitanda, 5 — (2 ás 5 hs.). Tel. 5550, C.
Dr. Sebastião Cesar da Silva — Ouvidor, 189, 1º — ás 5. T. N. 5508.
Dr. Souza Mendes — Tuberculose da larynge — Rodrigo Silva, 28, de 2 ás 4. C. 1838.

CIRURGIÕES-DENTISTAS

Dr. Barros Henriques — Av. Rio Branco 175 (1º). Tel. C. 21.

MEDICOS VETERINARIOS

Dr. Armando Maia — R. 1º de Março, 14. (12-13 h.). Tel. N. 415 e N. 258.

PARTEIRAS

Mme. Moitrel Barbosa (parteira) — 34, r. da Assembléa, 2º and. Tel. C. 3672.
Mme. Virginia Madruga, parteira dip. Cons. R. Sachet, 21, 3.ªs, 5.ªs e sab. de 2 ás 5. (N. 7217) e chamados á rua General Bruce, 98.

HOTEIS E PENSÕES

Hotel Avenida — O mais importante do Brasil. End. telegr. "Avenida".

OS MELHORES CAFÉS

Café Ideal — Sempre puro. Dep. e Saude 142 e 150. Tel. 707, Norte.

CORRETORES DE FUNDOS PUBLICOS

Lucrecio Fernandes de Oliveira — Rua 1º de Março, 83. Tel. 4468 Norte.

DECLARAÇÕES

Thermometros Clinicos só confiem no Casella, London (3516)

A' PRAÇA

Aristodemo Bellia, estabelecido com officinas de ourives ás ruas Vieira Fazenda n. 61 e Sete de Setembro n. 205, vem respeitosamente communicar aos seus freguezes e amigos que, transferiu as referidas officinas para á rua Republica do Perú n. 58 (antiga d'Assembléa), servido por elevador; onde aguarda suas ordens, esperando continuar a merecer-lhes a mesma confiança; pelo que antecipadamente agradece. Rio de Janeiro, 20 de junho de 1925 — *Aristodemo Bellia.* (X 4017)

Sanatorio de S. Sebastião

(CASA DE SAUDE)
Operações em geral. Gynecologicas e Obstetricas. Não recebe doentes de molestias transmissiveis.
Tels. N. 790 — 260 — 3215 — B. M. (6930)

EDITAL

CAIXA A. DE S. I. DOS E. DO MOVIMENTO DA E. F. C. DO BRASIL
RUA GENERAL CALDWELL N. 162
(Séde Propria)

Em face da publicação no Diario Official de 21 do corrente, de dois projectos de regulamentação de consignações em folha de pagamento, a Directoria desta Caixa pede aos srs. associados em geral que estudem esses dois projectos e apresentem, por escripto, na séde social até o dia 30 do corrente, as suggestões ou reclamações que julgarem justas, afim de que a Directoria, por sua vez possa encaminhal-as ao Exmo. sr. Secretario do Exmo. Sr. Ministro da Fazenda, até o dia 4 de julho proximo futuro, visto que só até aquella data serão ellas tomadas em consideração. — *Octavio J. Cordeiro.* 1º secretario. (X4129)

COLLEGIO ALDRIDGE

Em consequencia do fallecimento occorrido hontem, ás 15 horas do dirctor Mr. A. R. Aldrodge, scientificamos aos srs. paes dos alumnos deste Collegio e mais interessados que, em signal de pesar as aulas ficam suspensas até o dia 24, reabrindo-se assim, a 25. — A Directoria.
Rio, 21 de junho de 1925. (5293)

A' PRAÇA

Barbosa & Monteiro convidam credores receber importe da concordata em São João de Merity. (X5035)

MANOEL DA SILVA

Rua do Lavradio n. 81. Loja das 9 ás 11 horas.

Pede a seus amigos e freguezes que tenham documentos em seu poder vir dentro do prazo de 30 dias receber para evitar duvidas futuras pois findo este prazo, ficam sem effeito todas as reclamações.

Rio, 23—6—925. (X5084)

AO DR. RAUL PITANGA SANTOS

Agradecimento

Soffrendo ha quatro annos de hemorrhoidas e tendo feito uso de todos os medicamentos indicados, sem resultado algum, resolvi ir consultar-me com o dr. Raul Pitanga Santos, á rua do Passeio 56, que em pouco tempo curou-me radicalmente com o seu maravilhoso methodo, sem operação e sem nenhuma dôr restituindo-me á saude abalada por este mal. Não tendo expressões com que possa agradecer ao dr. Pitanga, restituindo-me a saude, venho desse modo hypothecar-lhe a minha gratidão e sincera amizade.

Rio, Junho de 1925.
Orlando Guedes Taveira.
Rua Elisa da Fonseca, 55. (5318)

ANNUNCIOS

Dr. Silvino Mattos, laureado especialista em dentaduras e pontes. — Preços razoaveis. Rua 7 de Setembro 231. Phone: Central 1.555. (X 4146) R

Aluga-se á rua do Ouvidor

Um terceiro andar, inteiro, com serviço de elevador, armações, etc. Informações, Ouvidor n. 39, 3º andar. (5269)

ALUGA-SE

Uma boa casa com todo o conforto para familia de tratamento, a quem comprar os moveis. Ver e tratar: Barão de Mesquita 428, Andarahy. (X 3844)

Para pensão

Traspassa-se o contracto e os moveis de uma casa com doze quartos bem mobilados e arejados, propria para pensão familiar ou grande familia. Preço e informações á Rua Bento Lisboa n. 63, proximo á Rua Corrêa Dutra. (X. 4159)

Os joalheiros do THESOURO DO CASTELLO

Convidam todas as pessoas que possam comprar joias a virem estudar as novas collecções de joias, feitas com brilhantes da Diamantina.

Tão grandes vantagens podem offerecer que a pessoa que tiver 100$ poderá obter um anel com brilhantes, uma cruz idem, uma pulseira, um relogio de ouro e um infinito numero de objectos para presentes. O que outras casas de joias vendem por 1:000$ nós podemos sem sacrificio vender por 500$.

Trocamos joias usadas por joias modernas, compramos brilhantes, pratarias e pratas moedas. (Officinas proprias).

Garantimos ser o nosso sortimento de joias o mais completo em toda a America do Sul.

Thesouro do Castello — Uruguayana, 9. (X 4156)

LOJA

Traspassa-se o contrato. Perto Avenida. Informações: Vaz, 16, Bethencourt da Silva. (X 5082)

Pharmacia

Vende-se uma com boa freguezia; negocio de occasião; informações na Drogaria Carneiro, rua Lêdo n. 89. (X 5076)

Terreno, Bocca do Matto

Vende-se o da rua Adelaide, hoje Pedro de Carvalho, todo murado, esquina da rua Aquidaban, com cerca de 75 metros de frente, plano. Com José, S. Pedro 88, sobrado, das 12 ás 16 horas. (X 4135)

DR. CIVIS GALVÃO

ASSISTENTE DA FACULDADE

Doenças internas. — Consultas diarias das 3 ás 6 hs. Av. Gomes Freire n. 63. Tel. Central 2111. (X 3886) R

Confortavel casa

Aluga-se com tres quartos, duas salas e mais accommodações. Aluguel, 380$000. Rua Gonçalves n. 3, bondes de Coqueiros. (X 3685)

Auto particular

Particular que se retira vende um magnifico double-phaeton Renault com pouco uso, tendo mise-en-marche, roda sobresalente, buzina, lanternas, pharóes, etc., estando pintado de novo. O preço no representante é de 35:000$000, vende-se por menos de metade. Travessa do Rosario, 9, sobrado, com Vigier. (X 3868)

20:000$000

Acceita-se um socio para um negocio já iniciado, sendo de grande futuro o mesmo. Cartas neste jornal ao sr. Luiz. (X 5077)

APERITOL

O PURGATIVO SABOROSO EFFEITO PRONTO, SEM DÔR

REPRESENTANTE ERNST SONNTAG — J. D. RIEDEL A. G. BERLIN — RIO DE JANEIRO RUA BENEDICTINOS 30

COMICHÃO FAZ CESSAR RAPIDAMENTE

CATAMIN (3546)

PENSÃO

Para dois senhores, onde não haja outros pensionistas, só almoço; paga-se bem. Offertas para a redacção deste jornal a R. T. X. (X 3715)

A Parisiense

(CASA FUNDADA EM 1905)
Officina Electro-Galvanica

Nickela-se, doura-se, bronzea-se, pratea-se e estanha-se qualquer metal. Banho de nickel especial para ferro e aço. Oxida-se qualquer metal. Pratea-se systema Christofle. Doura-se a fogo e a banho. Trabalhos garantidos.
314 — Rua do Cattete — 314
TEL.: B. Mar 827.
TEDESCO & IRMÃO (2470)

NICTHEROY

Vende-se por preço de occasião um grande e solido predio com dois pavimentos, á rua Martins n. 58, Santa Rosa, perto do largo do Marrão, ponto de 100 réis; pode ser examinado todos os dias das 10 da manhã ás 4 horas da tarde. Ha urgencia em vender. (X 3709)

ALFAIATARIA ALBERTO — 50 — CENTRAL-1 — 50 — RUA DA CARIOCA
TECIDOS NACIONAES EXTRANGEIROS

TERRENO

Vende-se optimo, 10 x 40, perfeitamente nivelado, á rua Dr. Carlos Costa no Riachuelo, bonde de Cascadura. Trata-se á rua Visconde de Santa Isabel n. 121. (X 3724)

FORTALECENDO

Restabelece todas as funcções o *Vinho Tonico Phosphatado das Tres Quinas Bittencourt.*
111, R. Uruguayana, 111
Ap. D. G. S. P., n. 51, 17-6-909. (6372)

TRASPASSA-SE

O contrato de uma pensão mobilada, com 17 quartos. Ver e tratar á rua Carlos Carvalho 42, (restaurante). (X 3787)

PETROPOLIS

Vende-se por 25 contos ou aluga-se o predio á rua Casemiro de Abreu n. 248, com dois quartos, duas salas, cozinha, etc. Trata-se com o proprietario á Avenida Quinze de Novembro n. 881, ou General Osorio n. 88. (X 3484)

HEMORRHOIDAS

Cura radical garantida por processo especial sem operação e sem dôr. Diagnostico e tratamento moderno das doenças dos Intestinos, Rectum e Anus. Diarrhéas, colites e dysenterias, prisão de ventre e suas complicações, quédas do rectum, fistulas, fissuras, corrimentos, prurido, feridas, do anus. Cirurgia dos intestinos, Rectum e Anus — Dr RAUL PITANGA SANTOS — da Faculdade de Medicina; Passeio 56, sob. de 1 ás 5 (16.636)

Laboratorio pharmaceutico

Vende-se com urgencia, causa mudança, com distillaria, machinario e 4 preparados licenciados, transferindo-se tambem o contrato do predio com excellente moradia para familia de tratamento. Escrever para Pharmaceutico nesta redacção. (X 4120)

Livraria Alves

Livros collegiaes e academicos. — Rua do Ouvidor n. 166. (2514)

CASA MORAES

R. ASSEMBLE'A, 107
TEL. 2419 C.
MEIAS — **ELASTICOS** — MEIAS
De todas as larguras e cores
Attende-se a chamados para cintas sob medida. PREÇOS MODICOS. (2853)

Preço de occasião

CASA

Vende-se uma com dois quartos, duas salas, cozinha, etc., está vasia e reformada, á rua Domingos Freire n. 44, Todos os Santos. Trata-se á rua Moncorvo Filho n. 16, serraria, com o sr. Meirelles, das 12 ás 16 horas. (X 3654)

CASA

Aluga-se com tres quartos, duas salas, bom quarto de banho e demais dependencias; á rua dos Artistas n. 20; as chaves por favor no n. 28, onde se informa. (X 3600)

Representação

A firmas dos Estados que possam offerecer referencias, dá-se representação. Cartas a H. V. Costa, Caixa Postal numero 1667 — Rio. (X. 4165)

Ipanema

Aluga-se magnifico predio acabado de construir, no melhor ponto. Rua Prudente de Moraes n. 11 (praça). Tem seis quartos e garage. Chaves ao lado no n. 23. Informações pelo telephone n. 204 Ipanema. (X 4133)

«Juventude Alexandre» Dá vigor e mocidade

aos cabellos. Restitue a côr primitiva aos cabellos brancos. Extingue a caspa. Combate a calvicie. De agradavel perfume. Seu uso é sempre util.

Vidro, 3$000. Cuidado com as imitações.

Peça e exija «Juventude Alexandre»
(Ap. D. N. S. P. Nº. 204 — 11|10|911) (0705)

Moveis vergados "GERDAU"

EIS UMA CADEIRA PROPRIA PARA **Cafés e Restaurantes**

Elegancia e durabilidade!
A' venda em todas as casas de moveis.
Depositarios: — Hasenclever & C.ª — Avenida Rio Branco ns. 69 — 77. (9091)

Platina, Ouro e Prata

Na Primeira Refinação no Brasil de Metaes Preciosos, a mais moderna, e com pessoal contratado na Allemanha, a inaugurar-se brevemente, os Srs. dentistas, ourives e industriaes, encontrarão dentro de alguns dias, platina, ouro, prata, ouro de qualquer côr, ouro branco muito maleavel e metaes chimicos para a sua industria e por preços inferiores. Tambem comprar-se-á qualquer escovilha, limalha, residuo, fazendo-se analyses de minerios.

Desde já compra-se qualquer quantidade de platina, ouro velho ou de mina, prata velha, etc., á melhor taxa do dia, no deposito da fabrica á rua dos Ourives n. 47. Tel. Norte, 2.359. (X. 1191)

Elixir de Nogueira

Empregado com grande successo contra a **SYPHILIS** e suas terriveis consequencias
Milhares de attestados medicos
GRANDE DEPURATIVO DO SANGUE (8753)

Escriptorio na Avenida

No melhor local do Rio, esquina da rua do Ouvidor edificio novo da "A Capital", alugam-se excellentes e confortaveis commodos, servidos por elevadores e com entrada independente. (X 3427)

SALA E QUARTO

Aluga-se sem mobilia, independente, em casa de pequena familia allemã. Prefere-se cavalheiros. — Avenida Mem de Sá n. 37. (X 2946)

RADIO

Telephonia e Telegraphia. Transmissão e Recepção. Companhia Paulista de Material Electrico. Rio de Janeiro. Rua São José, 76. (2621)

CAES DO PORTO

Acceitam-se propostas para arrendamento do predio á Avenida Cáes do Porto ns. 849|851, de tres pavimentos, area 500 metros quadrados, com plataforma sobre a linha ferrea, fronteiro ao armazem n. 2. — Companhia de Administração Garantida. — Rua da Quitanda n. 68. (X 3089)

Só beneficio

Vivea espalhando, aos soffredores deste mundo inteiro.

Mandeis endereço a O. Costa, indicando o vosso soffrimento. Caixa Postal 2.745. Rio. Não é preciso sello. (3558)

Prof. Dr. Octavio de Andrade Especialista de senhoras

Cura rapida das hemorrhagias, suspensão, atrazos, vomitos, enjôos, etc., processo proprio, não conhecido. Rua Sete de Setembro n. 219, das 10 ás 11 e de 1 ás 4 horas. Tel. 1591, C. (X 2938)

VIAS URINARIAS

Syphilis, molestias venereas e da pelle
DR. BELMIRO VALVERDE
Tratamento rapido e garantido dos estreitamentos da urethra, gonorrhéas, cystites. Exame directo da urethra, por apparelhos proprios. Cons.: S. José, 84, 1 ás 6.

Terrenos a prestações — Ipanema

Vende-se a longo prazo. Lotes desde 8 contos. Plantas e informações (V 28.865) á Avenida Rio Branco 48, loja.

OURO

Compra-se ouro, prata platina e brilhantes, qualquer quantidade; concertam-se e trocam-se joias velhas por novas, na IDEAL, Rua Uruguayana, 97. (X. 1363)

DR. ED. MAGALHÃES

Tratamento especial da tuberculose, asthma e bronchites rebeldes; doenças do estomago e nervosas. Pelle e syphilis.
36, rua 7 Setembro (ás 2 hs.) (X 4069)

PIANO

Vende-se um muito bem conservado, côr acajú, magnificas vozes. Barão Mesquita, 507. (X 3858)

SOBRADO NO CENTRO

Aluga-se um na rua Assembléa 113, com entrada pela loja de Flores. — Aluguel 500$000. (X 5021)

COLLEGIOS

COLLEGIO SYLVIO LEITE —

Cursos primario, secundario, commercial e especial de preparatorios.

Internato, semi-internato e externato — Rua Maris e Barros n. 258, Telephone Villa 1.252.

Cursos extraordinarios de dactylographia, stenographia e linguas vivas.

O 1º anno do Curso Secundario está funccionando com as materias distribuidas de accordo com a nova Lei do Ensino, de forma a poder o Collegio fazer jus ás Bancas Examinadoras, como preceitua o art. 270 da referida Lei. (2745)

Fazenda Occasião

Vende-se uma, com cerca de 700 alqueires, 500 em matta virgem, cafesaes novos já dando mais de mil arrobas, tres aperfeiçoados engenhos de serra, um engenho de farinha, 20 juntas de bois, tropa, grande e rendoso pomar, clima saluberrimo, cortado por via ferrea, a 2 1|2 horas do Rio. Negocio de occasião e urgente. Rua Uruguayana n. 127, 1º andar. — Telephone Norte 3947. — Moraes. (X 3816)

CABELLEIREIRA

ONDULAÇÃO PERMANENTE
A UNICA ONDULAÇÃO DURAVEL OITO MEZES

Tingem-se cabellos em todas as côres, pretos, castanho escuro, claro, louro, bronzeado, vermelho, acajú, com Henné, Lavagem de cabeça, ondulações Marcel. Vendem-se postiços ultimos modelos. Trabalha-se em cabellos cahidos. Corta-se "a la garçonne" e "demi-garçonne". RUA 7 DE SETEMBRO N. 134, sobrado, telephone Central 1551. Mme. Augusta. (X 2846)

Fabricantes!!!

Pessoa habilitada, com escriptorio no centro, encarrega-se da venda de qualquer artigo. Tem agentes por sua conta. Informações com o sr. Baptista, á rua Primeiro de Março n. 24, sobrado, das 2 ás 5 horas. (X 5047)

São Paulo e Paraná

Representante estabelecido ha 12 annos, em S. Paulo, com longa pratica de brinquedos, cutelaria, perfumaria, etc., accеita mais algumas representações, para os Estados acima. — Offerece optimas referencias, e no Rio, com o sr. J. Pinho, á rua da Quitanda, 168. Cartas para A. Lobo. Rua 11 de Agosto n. 33, S. Paulo. (X 5039)

Cães policiaes

Vende-se barato, um casal; tratar a qualquer hora, á rua Miguel Rangel n. 200, Cascadura. (X 5040)

Cachorrinha desapparecida

Domingo, 21, entre 19 e 21 horas, desappareceu cachorrinha branca, malhada de preto; attende por Violeta. Sendo de estimação, gratifica-se a quem entregar em Senador Furtado n. 95. (X 5056)

AUTO-PIANO

Vende-se um completamente novo, do afamado fabricante "Auto-piano", com banco e musicas, por preço de occasião. Av. Gomes Freire 19 A. (X 3825)

Apartamento

Ricamente mobilado, com todo o conforto, sem pensão, para um senhor ou casal de fino trato. Rua do Cattete n. 133. (X 5064)

Santa Thereza

Aluga-se perto do largo do Guimarães, duas grandes salas e um quarto com linda vista, a senhores do commercio. Inf. Tel. Central 1187. (X 3822)

Piano Beechstein

Vende-se, typo armario, modelo de luxo, optimas vozes. Por ser peça rica deseja-se tratar sómente com pessoa interessada. Ver e justar á rua Vinte e Quatro de Maio n. 159. (X 3813)

VENDE-SE UM PREDIO

Acabado de construir para residencia propria, quatro dormitorios no 1º andar, todas as dependencias no andar terreo, para familia de tratamento; para ver e tratar á rua Menna Barreto n. 182, das 3 ás 5 horas. — Bonde á porta Real Grandeza. (X 5034)

Pensão Excellente

RUA DOIS DE DEZEMBRO, 124
TEL. B. M. 680

Alugam-se quartos e salas a familias e cavalheiros distinctos. Casa rodeada de jardim, cozinha primeira ordem, preços razoaveis. (X 5060)

Copacabana

Alugam-se dois quartos, mobilados, para casal ou rapazes, com pensão. — Rua Dias da Rocha n. 28, Ipanema 740. (X 3628)

CABELLEIREIRO

SALÃO ODEON

Exclusivamente para Senhoras e Creanças. Especialidade em côrte de cabellos — MASSAGENS e ONDULAÇÕES.

Av. Rio Branco, 137 — Ao lado do "Odeon" — Elevador. — Telephone N. 5334 — Sala 24 — 3º andar. (X 4123)

Predio para negocio

Aluga-se na Av. Mem de Sá, 22. Chaves na pharmacia Phenix, em frente. Tratar com o dr. Mendes, Rua Assembléa, 81, segundas, quartas e sextas-feiras, das 14 ás 16 horas. (X 3840)

CONSULTORIO MEDICO

Aluga-se para todos os dias, na rua da Assembléa n. 81. (X 3841)

DINHEIRO

Sobre hypotheca de predios no centro ou muito proximo, empresta-se pelo prazo que se combinar. Falar para B. M. 4012. (X 3842)

Pratico de pharmacia

Precisa-se de um que dê attestado de bôa conducta. Tratar na rua São Luiz Gonzaga 248. Pharmacia São Jorge. (X 4126)

Material de demolição

ESQUADRIAS — TELHAS — LENHA — Vende-se á rua do Riachuelo n. 291. (X 5074)

Copacabana

Compra-se uma boa casa em rua transversal, com quatro dormitorios, garage e outras dependencias. Araujo, Hotel de Londres. (X 3838)

CONTRA AS LOMBRIGAS

e outros vermes intestinaes só ha um remedio:
OLEO DE IERUSALE'M
Vermifugo vegetal
D. N. S. P. n. 3456. (X 3830)

PROTHETICO

Dispondo de tres dias por semana, deseja trabalhar para cirurgião dentista que tenha muita clientela. Respostas offerecendo condições para este jornal a D. S. M. (X 5067)

GALGO RUSSO

Vende-se lindo cão com 10 mezes, á rua Paulo de Frontin n. 114. (X 1060)

Pó de arroz superfino HOVENIA

Senhorita, imite D. Vitalina, pedindo no estabelecimento mais proximo de sua casa uma caixa ou lata do afamado "PO' DE ARROZ HOVENIA", o REI DO PO'!...

Vitalina bota pó,
Vitalina tira pó,
Vitalina, o pó "Hovenia"
Faz sair do Caritó!

Cada lata contem um disco para colorir as unhas!... Que belleza!...

Moça velha e que já veste casacão,
Se não usar o pó Hovenia vae bater no barricão!...

E as unhas ficam com um brilho que resiste até o "lavado"!...

Vitalina que começa namorar,
Usa logo o pó "Hovenia" e dá ao noivo para cheirar!...

Adherencia mesmo sem creme! Perfume estonteante!... Parece até que D. Vitalina usa extracto HOVENIA!... Se tiver duvidas, peça um *enveloppe-amostra* aos fabricantes:

LIMA, SEREJO & C. — Senado, 68 — Tel. C. 4699

ENVIAL-O-EMOS COM PRAZER! (5326)

OURO!...

COMPRA-SE

Ouro a 9000 réis a gramma, esta é a offerta do REI DO OURO, Rua Uruguayana, 9, perto da Carioca.

Compra-se ouro de qualquer quilate mesmo quebrado.

Platina a 70$ a gramma. Prata-moeda 80 % e 200 % de agio.

Pratarias antigas de 200 a 1000. — Joias com brilhantes fazemos vantajosas offertas; não vendam sem consultar o REI DO OURO no Thesouro do Castello — Brilhantes grandes paga-se a 2, 3 e cinco contos o quilate — RUA URUGUAYANA N. 9, perto da Carioca. (X 4155)

ESCRIPTORIO

Para commercio, alugam-se duas salas, sendo uma de frente com tres saccadas, independentes, enceradas, predio novo, ponto optimo, opportunidade unica; exige-se referencias; á rua da Alfandega 137, com Luiz Nunes. (X 4157)

ALUGA-SE

Metade de uma casa com tres quartos, uma sala, W. C., banheiro, tanque, cozinha a gaz espaçosa, porão, etc., por 275$000. Rua Santa Christina n. 33, Gloria. (X 4189)

Praia de Botafogo Quarto para casal por 550$

Aluga-se com pensão, em frente á praia de banhos, em casa de familia de todo respeito. Passadio de primeira ordem. Dão-se e pedem-se referencias. Praia de Botafogo n. 458. — Telephone Sul 1216. (X 3880)

Bellos fogões a gaz

NOVOS

Tres bocas, com forno, por 200$; quatro bocas e lamparina, nickelados, por 370$000, com ligação. Sociedade Federal Suissa, á rua dos Arcos 64. (X 4184)

Para economia do gaz

A Sociedade Federal Suissa concerta e põe em estado novo, por pouco dinheiro, quaesquer fogões e aquecedores a gaz, os mais deteriorados. Attende-se a chamados pelo telephone Central 664, á rua dos Arcos n. 64. Dá orçamentos gratis. (X 4183)

Dr. Silva Mello

DENTISTA

De volta ao Rio, participa aos seus amigos e clientes que se acha de segunda-feira proxima em deante, ao dispôr dos mesmos, em seu consultorio, ás segundas, quartas e sextas, na rua do Rosario n. 163, 1º andar. — Telephone Norte 2621. (X 3879)

Piano Schumann

Vende-se um novo e os unicos que não bicham, peça rica e perfeita, na Casa Faria, á rua Senador Dantas 5. (X 3881)

Pianola Steck

Vende-se uma com installação electrica, peça perfeita e moderna, na rua Senador Dantas n. 5. (X 3881)

Victrola Victor

Vende-se uma com trave automatica, na rua Senador Dantas n. 5. (X 3881)

Mobilias ricas

Vendem-se uma sala de jantar, um dormitorio de oleo e uma sala de visitas, na rua Senador Dantas 5. (X 3881)

Piano allemão

Vende-se um de bom autor, cordas cruzadas, cepo e armação metal, boas vozes, de occasião, motivo viagem urgente. Rua 24 de Maio n. 237. (X 4177)

Chapéos

Grande e variado sortimento, de feltros, a 20$000, e outras altas novidades para o inverno, encontram-se na Avenida Rio Branco n. 173, em frente ao Hotel Avenida. (X 3855)

Automovel Buick

Por preço de occasião vende-se um carro sport, Buick, typo 1923, cinco logares, licenciado, e em perfeito estado de conservação. Ver e tratar á Avenida Mem de Sá n. 261. (X 3651)

PALACETE

Aluga-se com todas as commodidades, em centro de grande jardim, na rua Voluntarios da Patria, mobilado ou sem mobilia. Preço 2 contos. — Telephone Sul 660. (X 3884)

BOTAFOGO

Aluga-se o predio da rua Voluntarios da Patria n. 281, com cinco quartosquartos, tres salas, hall, dois banheiros, jardim, etc., completamente reformado. Preço 800$000. Chaves no n. 270. (X 3885)

CIGARREIRA

Precisa-se de uma com pratica, para fazer cigarros medicinaes. Rua São Pedro n. 128, loja. (X 4144)

Piano - Compra-se

Urgente, para particular, embora precise algum concerto. Phone 241 Villa. (X 3857)

Carrinho de mão

Vende-se um quasi novo e de fabricação allemã; trata-se á rua dos Andradas n. 119. (X 5091)

ARMAZEM

Aluga-se uma ampla loja, proxima ao centro, propria para deposito ou casa de negocio; trata-se á rua dos Andradas n. 119. (Z 5091)

SALA

Para casal sem filhos aluga-se uma sala de frente bem mobilada, com pensão, em casa de uma familia estrangeira. Rua Senador Vergueiro 226. (X 5080)

ACTOS FUNEBRES

Gaspar da Silva Araujo

Antonio Coelho de Magalhães e senhora, Emilia da Silva Mendonça e filhos, Rita Emilia da Silva (ausente), Gaspar Coelho de Magalhães e senhora, e demais parentes, profundamente reconhecidos a todos os amigos que acompanharam os restos mortaes e enviaram condolencias pelo fallecimento do seu querido e inesquecivel cunhado, irmão e tio

GASPAR DA SILVA ARAUJO

os convidam para a missa de 7º dia que em intenção á sua alma farão celebrar hoje, 23 do corrente, ás 9 1|2 horas, na Egreja da Candelaria, altar do S. Sacramento, pelo que se confessam summamente agradecidos. (X. 3730)

Gaspar da Silva Araujo

GASPAR DA SILVA ARAUJO & CIA., agradecem penhorados a todas as pessôas que acompanharam os funeraes do seu nobre Amigo e saudoso Chefe

GASPAR DA SILVA ARAUJO

e as convidam para a missa do 7º dia que, no altar-mór da Egreja da Candelaria, farão celebrar, ás 9 1|2 da manhã de hoje, 23 do corrente, em intenção de sua alma, por cujo acto de religião se confessam sinceramente agradecidos. (X. 3729)

Gaspar da Silva Araujo

Os auxiliares de GASPAR DA SILVA ARAUJO & CIA., gratos á memoria do seu saudoso Amigo e distincto Chefe

GASPAR DA SILVA ARAUJO

fazem rezar em suffragio da sua alma uma missa (7º dia), na Egreja da Candelaria, hoje 23 de Junho, ás 9 1|2 da manhã, no altar de N. S. das Dôres, e para esse acto de religião convidam a todos os amigos e a todos agradecem penhorados. (X. 3728)

Zenobia C. Franco Ferreira

(5º ANNIVERSARIO)

O coronel Luiz C. Franco Ferreira e seus filhos participam a seus parentes e amigos que mandam rezar a missa por alma de sua esposa e mãe ZENOBIA C. FRANCO FERREIRA, hoje, terça-feira, 23 do corrente, ás 10 horas, no altar-mór da egreja de S. Francisco de Paula. (X 3803)

João Machado da Silveira

(1º ANNIVERSARIO)

Viuva João Machado da Silveira e filhos, convidam os parentes e amigos do seu idolatrado e inesquecivel marido e pae JOÃO MACHADO DA SILVEIRA, para assistirem á missa commemorativa do primeiro anniversario do seu fallecimento, que mandam celebrar no altar-mór da egreja de S. Francisco de Paula, amanhã, quarta-feira, 24 do corrente, ás 9 1|2 horas, confessando-se desde já gratos a todos que comparecerem a este acto de religião. (X 5049)

D. Candida Carvalho de Oliveira Coelho

(30º DIA)

O dr. José de Oliveira Coelho, suas filhas, genros, netos, irmãos, cunhados, tios, sobrinhos e primos convidam os seus amigos para a missa de trigesimo dia por alma de sua querida esposa, mãe, avó e parenta D. CANDIDA CARVALHO DE OLIVEIRA COELHO, que será celebrada no altar-mór da matriz de S. Francisco Xavier, hoje, terça-feira, 23 do corrente, ás 10 horas. Por este acto de religião desde já se confessam gratos. (X 3820)

João Machado da Silveira

(1º ANNIVERSARIO)

A Companhia Industrial Silveira Machado S|A convida os parentes e amigos do seu saudoso director gerente JOÃO MACHADO DA SILVEIRA, para assistirem á missa do primeiro anniversario do seu fallecimento, que será celebrada no altar-mór da egreja de S. Francisco de Paula, amanhã, quarta-feira, 24 do corrente, ás 9 1|2 horas, antecipando os seus agradecimentos. (X 5050)

Almirante Saldanha da Gama

Os amigos e discipulos do saudoso almirante LUIZ PHELIPPE DE SALDANHA DA GAMA, mandam celebrar uma missa por sua alma, amanhã, quarta-feira, 24 do corrente, ás 9 horas, na egreja da Candelaria. (X 3824)

Sebastião de Oliveira Costa

Francisca Pereira de Carvalho, senhora e filhos, José Gomes de Souza, senhora e filhos, Antonio Castanheira, senhora e filhos, Renato e Ary Castanheira e mais parentes, convidam seus amigos e parentes para assistirem á missa de setimo dia que mandam rezar em suffragio da alma de seu tio SEBASTIÃO DE OLIVEIRA COSTA, amanhã, quarta-feira, 24 do corrente, ás 9 horas da manhã, na egreja de São Francisco de Paula. (X 3859)

Cecilia Amelia de Oliveira Moura

Q. Quirino de Oliveira, seus filhos, sua neta, seu genro Luiz Moura, convidam as pessoas de sua amizade para assistirem á missa de 7º dia que por alma de sua pranteada filha, irmã, mãe e esposa CECILIA AMELIA DE OLIVEIRA MOURA, mandam rezar na egreja de S. Francisco de Paula, (capella de Nossa Senhora da Victoria), amanhã, quarta-feira, 24 do corrente, ás 9 horas. Desde já se confessam agradecidos por esse acto de religião e caridade. (X 3823)

Paulo Barreto

(JOÃO DO RIO)

MISSA DE 4º ANNIVERSARIO

A directoria do Centro Luso-Brasileiro Paulo Barreto, convida todos os seus consocios, as associações co-irmãs e a todos os amigos e admiradores do seu pranteado patrono, a assistirem á missa que, em suffragio da sua alma, manda celebrar hoje, ás 11 horas, no altar-mór da egreja de S. Francisco de Paula. Outrosim, convida as mesmas pessoas a acompanhal-a na visita ao tumulo do saudoso e illustre extincto, no cemiterio de S. João Baptista, logo após ao officio religioso. Por mais esse preito de reverencia á santa memoria de PAULO BARRETO, confessa-se enternecidamente grata.

A directoria (X 4141)

FALLECIMENTO DE

Maria Benedicta Pereira de Azevedo

A familia CARVALHO AZEVEDO, profundamente sensibilisada, agradece a todos os que acompanharam o enterro, assistiram ás missas e se associaram á sua dôr por visitas, cartas, cartões e telegrammas; pedindo muito sinceras desculpas áquellas pessôas a quem, por ignorancia do endereço, não lhe foi possivel agradecer directamente.

Amelia Rougemont Ferreira

As familias de Luiz Marçal Ferreira, Nilo Marçal Ferreira, Erothides Marçal Ferreira e F. Cardoso de Menezes, participam aos demais parentes e pessoas amigas o fallecimento de sua bondosa mãe, sogra e avó AMELIA ROUGEMONT FERREIRA, hontem, ás 16 horas, bem assim os convidam para o seu enterramento, que terá logar hoje, áquellas mesmas horas, saindo o feretro da casa da rua Barão de Itapagipe n. 441, para o cemiterio de S. Francisco Xavier. Agradecem. (X 4193)

CURAI-VOS...

pelo NATURISMO!

E' tão simples... só isto: Regimen de alimentação, exercicios, hygiene e fortificantes naturaes: — GUARANA', puro para intestinos, estomago, esgotamento, rins, etc. — Café de Cevada, alimento, saboroso e mais barato. — Extracto de Malte, tonico energico e facil. — Plantas medicinaes e Livros de grandes Medicos que ensinam a pessoa curar-se a si mesma, com pouco gasto e sem perder tempo! — RUA SÃO JOSE' 23. (5316)

AO TINTUREIRO PARISIENSE

Casa de 1ª ordem — Lava chimicamente qualquer tecido, com especialidade as flanellas, palha de seda e vestidos finos de senhora. Limpa a secco, lava luvas de pellica, faz plissés e tinge com perfeição para luto em 24 horas.
Avenida Salvador de Sá, 46
Telephone 7337 Norte (2997)

FLORICULTURA BARBACENA

Corôas e Palmas de flôres naturaes por preços modicos. Assembléa, 113. T. 1837, C. (2727)

Corôas de Biscuit

COMPREM SO' "BISCUIT"

São as mais distinctas, mais duraveis as preferidas pelas pessoas de bom gosto. Para todos os preços. Unica fabrica. Phone C. 893. ALVES ALEIXO & COMP. Passeio, 62. (6379)

Plantas fructiferas

As mais variadas especies, de variedades unicamente de grande producção, só as podereis encontrar nos Premiados Estabelecimentos de Viticultura e Pomologia de Francisco Marengo, os unicos competentes nesse genero no Brasil. Peçam lista descriminativa das variedades e respectivos preços a Francisco Marengo — Caixa Postal n. 805. — S. Paulo. (2581)

Predio no centro

Aluga-se no centro commercial, na rua General Camara, entre as ruas da Candelaria e Quitanda, um bom predio com loja e sobrado, proprio para Banco, Companhia, etc. — Trata-se na Casa Bancaria Costa Braga & Companhia, á rua S. Pedro n. 72. (X 3410)

Sala e quarto mobilados

Um casal chegado do interior procura em casa de familia de todo o respeito, sala e quarto mobilados e pensão para uma só pessoa. E' por alguns dias, e paga diariamente 12$. Quem pretender alugar dirigir cartas para esta folha para Didié. (X 4128)

VENDEDORES

A' commissão, de artigos de grande e facil venda, podendo realizar um ordenado de.... 1:000$ mensal. Precisa-se na rua Marechal Floriano n. 16, 1º andar, das 11 ás 12 hs. (X. 3853)

A VIDA COMMERCIAL

CAMBIO

RIO

A abertura deste mercado foi effectuado, hontem, em condições estaveis, com o Banco do Brasil sacando a 5 17|32 d. e os outros a 5 1|2 e 5 33|64 d., com dinheiro para o papel e papel particular a 5 9|16 d.

Momentos depois, os bancos estrangeiros tornaram-se mais accessiveis, adquirindo para o fornecimento de cambiaes as taxas de 5 33|64 e 5 17|32 d.

O mercado fechou em posição de estabilidade, vigorando para os saques as taxas de 5 33|64 e 5 17|32 d. e para a acquisição das letras de cobertura as de 5 9|16 e 5 37|64 d.

TABELLA DOS BANCOS

	A 90 d/v	
Londres	5 1|2 a (43$636)-(43$389)	5 17|32
Nova York	8$990 a	9$045
Paris	$417 a	$421
Hamburgo (reichmark)	2$135	—

A' vista		
Londres	5 27|64 a (44$265)-(43$885)	5 15|32
Nova York	9$020 a	9$090
Paris	$419 a	$426
Italia	$338 a	$346
Portugal	$446 a	$465
Buenos Aires (peso ouro)	8$340 a	8$360
Buenos Aires (peso papel)	3$630 a	3$720
Suissa	1$753 a	1$775
Hespanha	1$318 a	1$345
Austria (por 10.000 corôas)	1$320 a	1$320
Hamburgo	2$160 a	2$173
Montevidéo	8$800 a	8$900
Syria	$424	—
Palestina	$424	—
Tcheco-Slovaquia	$269 a	$272
Belgica	$418 a	$423
Rumania	$048	—
Japão (yen)	3$720 a	3$744
Canadá	9$070	—
Chile	1$090	—
Vales ouro, por 1$	4$956	—
Hollanda	3$630 a	3$670
Dinamarca	1$740 a	1$745
Noruega	1$545 a	1$550
Suecia	2$430 a	2$460
Soberanos	47$500	—
Vales, café	$424 a	$425

CABO

Londres	5 25|32 a (44$521)-(44$137)	5 7|16
Nova York	9$030 a	9$140
Paris	$422 a	$430
Italia	$344 a	$346

Buenos Aires (peso ouro)	—	—
Buenos Aires (peso ouro)	3$670 a	3$700
Suissa	1$770 a	1$780
Suecia	2$440 a	2$460
Hespanha	1$330 a	1$340
Hollanda	3$655 a	3$670
Noruega	1$555 a	1$560
Japão (yen)	3$740 a	3$745
Belgica	$422 a	$427
Montevidéo	8$900 a	8$920
Canadá	9$100	—
Tcheco-Slovaquia	$271 a	$273
Hamburgo (rentmark)	2$170 a	2$180

CURSO OFFICIAL DO CAMBIO

	90 d/v	A' vista
S/Londres	5 17|32	5 31|64
" Montevidéo		8$840
" Nova York	9$045	9$051
" Paris	$421	$422
" Hamburgo (reichmark)	2$135	2$165
" Portugal	—	$451
" Italia	—	$342
" Belgica	—	$420
" Hespanha	—	1$326
" Suissa	—	1$762
" Suecia	—	—
" Noruega	—	1$545
" Dinamarca	—	—
" Syria	—	$423
" Palestina	—	$423
" Tcheco-Slovaquia	—	$271
" Buenos Aires (peso ouro)	—	8$300
" Buenos Aires (peso papel)	—	3$654
" Japão (yen)	—	3$740
" Canadá	—	—
" Austria (por dez mil corôas)	—	1$310
" Rumania	—	$048

EXTREMAS

Bancario	5 1|2 a	5 23|32
Caixa matriz	5 7|16 a	5 17|32

MOEDAS

Libras (ouro)	—	47$500
Libras (papel)	—	46$000
Pesetas (papel)	—	—
Escudos (papel)	—	$470
Liras (papel)	—	—
Francos (ouro)	—	—
Francos (papel)	—	—
Dollars (papel)	—	—
Peso argentino (papel)	—	—
Peso uruguayo (ouro)	—	—
Ouro nacional (moeda de 20$)	—	—
Franco suisso (papel)	—	—

CAMBIOS ESTRANGEIROS

LONDRES, 22.

Abertura:

	Hoje	Anterior
LONDRES s/N. York á vista por £	$ 4,86,12	$ 4,86,12
" s/Genova á vista por £	L 128,87	L 128,68
" s/Madrid á vista por £	P 33,29	P 33,33
" s/Paris á vista por £	F 104,15	F 102,75
" s/Lisboa á vista por 1$000	d 2 7/16	d 2 7/16
" s/Berlim á vista por £	M 20,42	M 20,42
" s/Amsterdam á vista p. £	Fl 12,12	Fl 12,11
" s/Berne á vista por £	F 25,03	F 25,03
" s/Bruxellas á vista por £	[illegible]	[illegible]

LONDRES, 22.

Fechamento:

	Hoje	Anterior
LONDRES s/N. York á vista por £	$ 4,86,12	$ 4,86,12
" s/Genova á vista por £	[illegible]	[illegible]
" s/Madrid á vista por £	[illegible]	[illegible]
" s/Paris á vista por £	[illegible]	[illegible]
" s/Lisboa á vista por 1$000	[illegible]	[illegible]
" s/Berlim á vista por £	[illegible]	[illegible]
" s/Amsterdam á vista p. £	[illegible]	[illegible]
" s/Berne á vista por £	[illegible]	[illegible]
" s/Bruxellas á vista por £	[illegible]	[illegible]
" s/Stockholmo á vista p. £	[illegible]	[illegible]
" s/Christiania á vista p. £	[illegible]	[illegible]
" s/Copenhagen á vista p. £	[illegible]	[illegible]

NOVA YORK, 22.

Abertura:

	Hoje	Anterior
N. YORK s/Londres, tel., por £	$ 4,86,25	$ 4,86,12
" s/Paris, tel., por 100 Fcs.	[illegible]	[illegible]
" s/Genova, tel., por L.	[illegible]	[illegible]
" s/Madrid, tel., por P.	[illegible]	[illegible]
" s/Amsterdam, tel., por Fl.	[illegible]	[illegible]
" s/Berne, tel., por F.	[illegible]	[illegible]
" s/Berlim, tel., por M.	[illegible]	[illegible]

CAMBIOS SUISSOS

SUISSA, 20.

Fechamento:

	Hoje	Anterior
Londres s/Berne, á vista por £	—	—
Paris s/Berne, á vista por 100 Fcs.	—	—

BUENOS AIRES, 22.

	Hoje	Anterior
BUENOS AIRES s/Londres, taxa telegraphica, por 1 ouro, 1/venda	d 45 1/16	d 45 1/16
BUENOS AIRES s/Londres, taxa telegraphica, por 1 ouro, 1/compra	d 45 1/8	d 45 1/8
MONTEVIDÉO s/Londres, taxa telegraphica, por 1 ouro, 1/venda	d 48 1/8	d 46 1/16
MONTEVIDÉO s/Londres, taxa telegraphica, por 1 ouro, 1/compra	d 48 1/8	d 48 1/8

MERCADO DE CAMBIO DE SANTOS

SANTOS, 22.

Hora	Estado do mercado	Bancos sacam	Bancos compram	Letras offerecidas
10.20 a.m.	Estavel	5 1|2	5 35|64	Não ha.
11.00 a.m.	Estavel	5 1|2	5 35|64	Não ha.
2.20 p.m.	Estavel	5 17|32	5 37|64	Não ha.

TELEGRAMMA FINANCIAL

Taxas de descontos:

	Fechamento	Anterior
Do Banco da Inglaterra	5 %	5 %
Do Banco de França	7 %	7 %
Do Banco da Italia	7 %	7 %
Do Banco de Hespanha	5 %	5 %
Do Banco da Allemanha	9 %	9 %
Em Londres, tres mezes	4 3/8 %	4 3/8 %
Em Nova York, tres mezes	3 1/2 %	3 1/2 %

CAMBIO — Londres sobre Bruxellas, á vista por £	Fechamento	Anterior
[illegible]	F. 104,50	F. 103,95

[illegible]

CAFÉ

(RIO)

Preço $800

Entradas em 20:

	Saccas
E. F. Leopoldina	2.515
Maritima	[illegible]
Alfredo Maia	[illegible]
Cabotagem	[illegible]
Total	2.854

[illegible]

A' tarde foram registrados negocios de mais 3.104 saccas, ao mesmo preço, fechando o mercado inalterado.

COTAÇÕES

Typo 3	57$500
Typo 4	57$000
Typo 5	56$500
Typo 6	56$000
Typo 7	55$500
Typo 8	55$000

MOVIMENTO DO CAFE' A TERMO

PRIMEIRA BOLSA

	V.	C.	Da cot. anterior
Junho	56$500	56$000	[illegible]
Julho	[illegible]	[illegible]	[illegible]
Agosto	[illegible]	[illegible]	[illegible]
Setembro	47$000	[illegible]	[illegible]
Outubro	[illegible]	[illegible]	[illegible]
Novembro	[illegible]	[illegible]	[illegible]

Vendas: 10.000 saccas.
Posição: frouxa.

SEGUNDA BOLSA

[illegible]

Hontem, no inicio dos trabalhos, [illegible]

NOVA YORK, 22.
Abertura:

	Hoje	Fechamento anterior
Café para entrega em julho	18.78	18.70
Café para entrega em setembro	16.35	16.30
Café para entrega em dezembro	14.90	14.85
Café para entrega em março	13.87	13.80
Mercado	Est.	Ap. estavel

Desde o fechamento anterior, alta de 5 a 8 pontos.

NOVA YORK, 22.
Fechamento:

	Hoje	Fechamento anterior
Café para entrega em julho	18.95	18.70
Café para entrega em setembro	15.50	16.30
Café para entrega em dezembro	15.10	14.85
Café para entrega em março	14.10	13.80
Vendas do dia	30.000	40.000

Mercado estavel.
Desde o fechamento anterior alta de 25 a 30 pontos.

HAVRE, 22.
Abertura:

	Hoje	Fechamento anterior
Café para entrega em julho	462	455
Café para entrega em setembro	447	440
Café para entrega em dezembro	427 1/2	421
Café para entrega em março	411	404 1/2
Vendas	2.000	1.000

Mercado estavel.
Desde o fechamento anterior alta de 6 1|2 a 7 francos.

SANTOS, 22.

Abertura:
Mercado: hoje, paralysado.
N. 4, disponivel, por 10 kilos: hoje, n|cotado.
N. 7, disponivel, por 10 kilos, hoje, n|cotado.
Embarques do hontem, 37.000 saccas.

SANTOS, 22.

Fechamento:
Mercado: hoje, calmo; anterior, paralysado; mesmo dia no anno passado, foi domingo.
N. 4, disponivel, por 10 kilos: hoje, 37$000; anterior, n|cotado; mesmo dia no anno passado, foi domingo.
N. 7, disponivel, por 10 kilos: hoje, 35$000; anterior, n|cotado; mesmo dia no anno passado, foi domingo.
Entradas até ás 2 horas: hoje, 30.870 saccas; anterior, 26.020 saccas; mesmo dia no anno passado, foi domingo.
Existencia: hoje, 1.671.631 saccas; anterior, 1.660.433 saccas; mesmo dia no anno passado, foi domingo.

Saidas:	Saccas
Para a Europa	17.561
Para outros portos	2.111
Total	19.672

SANTOS, 22.
Fechamento:

	Hoje	Anterior
Café typo 4 para entrega em junho	39$175	38$830
Café typo 4 para entrega em julho	[illegible]	[illegible]
Café typo 4 para entrega em agosto	[illegible]	[illegible]

Vendas do dia	30.000 / 19.000
Estado do mercado	Estavel / Calmo

S. PAULO, 22 (meio-dia).

Entradas de café:
Em Jundiahy, pela Estrada Paulista: hoje, 24.000 saccas; dia anterior, 24.000 saccas; mesmo dia no anno passado, foi domingo.
Em S. Paulo, pela Estrada Sorocabana, etc.: hoje, 6.000 saccas; dia anterior, 6.000 saccas.

JUNDIAHY, 22.

Café recebido pela Estrada Paulista com destino a S. Paulo: hoje, nada; dia anterior, nada; mesmo dia no anno passado, foi domingo.
Café recebido pela Estrada Paulista com destino a Santos: hoje, 10.000 saccas; dia anterior, 9.000 saccas; mesmo dia no anno passado, foi domingo.
Total: hoje, 10.000 saccas; dia anterior, 9.000 saccas; mesmo dia no anno passado, foi domingo.

Rocha Faria & C.ª
MATRIZ — RIO
Codigos: Borges, Ribeiro, etc.
End. tel.: ROCHAFARIA
Commissarios de café
Rua do Mercado n. 22, 1º andar
Arm.: Camerino, 68
Caixa postal 710
Telephone: Norte 2.254
Adeantam sobre conhecimentos, sendo a commissão apenas de 700 réis por sacco.
FILIAL — Santos: Rua Santo Antonio n. 62
Preços por 15 kilos, no Rio:
Typo 3 . . . 57$500
Typo 4 . . . 57$000
Typo 5 . . . 56$500
Typo 6 . . . 56$000
Typo 7 . . . 55$500
Typo 8 . . . 55$000
Informações: mercado FIRME.

CUNHA NEVES & C.ª
COMMISSARIOS
De manteiga e outros artigos
End. telegraphico: Antonoves
Caixa Postal, 1531
Rua do Rosario 140 - Rio de Janeiro

Barboza, Albuquerque & Comp.
Successores de JOSE' JOAQUIM DE OLIVEIRA BARBOZA
Casa fundada em 1864
Endereço telegraphico — OLIBARBOZA
Rua do Rosario n. 101
Caixa Postal n. 622 — Rio de Janeiro

Cotações por 15 kilos:

	Americano	Côr
Typo 2	59$034	60$004
Typo 3	58$319	59$340
Typo 4	57$604	58$325
Typo 5	56$940	57$919
Typo 6	56$225	57$247
Typo 7	55$510	56$532
Typo 8	54$540	55$510

Os cafés despolpados alcançam de 605 a 650$000.
Mercado FIRME.
Sabino *De Robertis*, encarregado.
(2958)

ASSUCAR

(RIO)

Ainda hontem este mercado funccionou sem maior actividade, porém, os vendedores conservaram-se firmes. Verificaram-se entradas e saidas de pouca monta.

MOVIMENTO DO MERCADO

[illegible]

COTAÇÕES

[illegible]

MOVIMENTO DO ASSUCAR A TERMO

PRIMEIRA BOLSA

[illegible]

SEGUNDA BOLSA

[illegible]

NOVA YORK, 22.

[illegible]

PERNAMBUCO, 22 (meio-dia).

[illegible]

ALGODÃO

(RIO)

O mercado deste producto ainda hontem permaneceu paralysado e sem modificação nos preços.

[illegible]

MOVIMENTO DO MERCADO

[illegible]

COTAÇÕES

[illegible]

NOVA YORK, 22.

[illegible]

LIVERPOOL, 22.

[illegible]

PERNAMBUCO, 22 (meio-dia).

[illegible]

ALFANDEGA

RENDA

[illegible]

Loteria de São João
Procure conhecer o plano da loteria de hoje na
Casa Guimarães
sem duvida a que melhor o poderá servir.
F. Guimarães
RUA DO ROSARIO N. 71. —:— CAIXA N. 1273. (5320)

MOVIMENTO DA BOLSA

O mercado de titulos funccionou hontem com um pequeno numero de negocios.

As apolices Diversas Emissões, ao portador, permaneceram inalteradas, bem como as Municipaes. Os papeis do Banco do Brasil accusaram alguma fraqueza, não tendo os demais titulos accusado modificação de interesse, como se vê adeante.

VENDAS

Apolices	
Diversas Emissões de 1:000$, port., 1, 2, a.	660$000
Ditas idem, 1, 1, 1, 2, 2, 7, 10, 10, 20, 30, a.	661$000
Ditas idem, 30, a.	662$000
Obrigações do Thesouro, 10, a.	895$000
Municipaes de 1906, port., 10, a.	146$000
Ditas de 1917, port., 30, a	143$000
Ditas decreto 1.933, port., 5, 100, a.	147$000
Ditas decreto 1.948, port., 100, a.	144$500
Popular da Parahyba, 20, a	91$000
Bancos	
Funccionarios Publicos, 48, 10, a.	48$000
Companhias	
Mercado Municipal, 20, a.	170$000
Debentures	
Docas da Bahia, 5, a.	123$000
Tecidos Magéense, 22, a.	156$000
Industrial Mineira, 10, 12, a	190$000
Docas de Santos, 132, 150, a	190$000
Manufactora Fluminense, 12, 100, a.	190$000

OFFERTAS

	V.	C.
Apolices		
Obrigações do Thesouro, de 1:000$, 7 °|°	—	894$000
Uniformizadas, de 1:000$	—	—
Federaes 3 °|°	—	400$000
Obras do Porto	—	705$000
Div. Emissões, de 1:000$, port.	661$000	660$000
Ditas em cautela	—	656$000
E. de Minas Geraes, de 1:000$	—	—
E. do Rio (Popular)	96$000	95$500
E. do Rio Grande do Sul de 1:000$, nom.	—	745$000
Dita sport.	—	790$000
Popular da Parahyba	91$500	90$500
Municipaes de 1906, port.	146$500	144$000
Ditas nom.	—	156$000
Ditas de 1914 port.	145$000	—
Ditas nom.	—	145$000
Ditas de 1917 port.	144$000	143$000
Ditas de 1920 port.	138$000	136$000
Ditas de lb. 20, port.	—	500$000
Ditas lb. 20, nom.	—	400$000
Ditas de 1909 port.	110$000	—
Ditas decreto 1.933	—	178$000
Ditas decreto 1.948	145$500	144$500
Ditas decreto 1.999	147$000	145$000
Ditas decreto 1.535	148$000	147$000
Ditas de Nictheroy, 1ª serie	—	69$000
Ditas 2ª serie	71$000	—
Ditas de Petropolis	—	180$000
Ditas de Campos	—	160$000
Idem de 1:000$	700$000	620$000
Ditas de Bello Horizonte	—	140$000
Ditas de Therezopolis	190$000	180$000
Bancos		
Lavoura	43$000	35$000
Funccionarios Publicos	48$500	48$000
Portuguez do Brasil, nom.	—	185$000
Ditas port.	190$000	186$000
Commercio	182$000	—
Mercantil	400$000	—
Commercial	—	202$000
Brasil	384$500	383$000
Nacional Brasileira	—	2:104$000
Pelotense	200$000	185$000
C. de Seguros		
Internacional de Seguros, c|40 °|°	—	208$000
Lloyd Sul Americano	120$000	—
Previdente	—	1:720$000
Argos	—	1:720$000
Confiança	—	210$000
C. de E. de Ferro		
Minas S. Jeronymo	—	61$000
Victoria a Minas	75$000	40$000
J. Botanico, integ.	190$000	—
Comp. de Tecidos		
Corcovado	180$000	170$000
Conf. Industrial	—	240$000
America Fabril	—	290$000
Magéense	100$000	—
Petropolitana	445$000	—
Alliança	205$000	200$000
Brasil Industrial	—	535$000
Bom Pastor	210$000	—
Manuf. Fluminense	—	300$000
Diversas		
Docas de Santos, port.	590$000	565$000
Docas de Santos	590$000	565$000
Diamantifera	6$000	4$000
Docas da Bahia	—	28$000
C. Brahma	—	400$000
Predial de Saneamento	980$000	—
Manuf. de Conservas Alimenticias	50$000	—
Mercado Municipal	175$000	168$000
Debentures		
Docas de Santos	190$500	190$000
Fluminense Football Club	80$000	—
Manuf. Fluminense	—	180$000
Silveira Machado	—	170$000
C. Brahma	1:010$000	—
Hoteis Palace	—	199$000
Conf. Industrial	—	185$000
Tecidos Magéense	160$000	—
Industrial Mineira	—	190$000
Corcovado	—	170$000
Prog. Industrial	185$000	180$000
America Fabril	185$000	—
Tecidos Alliança	195$000	190$000
Mercado Municipal	192$000	—
Santa Helena	189$000	185$000
Linho de Sapopemba	—	170$000
Docas da Bahia	—	123$000

COTAÇÃO DA BOLSA

A Camara Syndical dos Corretores de Fundos Publicos da Capital Federal, em sessão de 19 do corrente, resolveu admittir á negociação e respectiva cotação official na Bolsa, o emprestimo contraido pela Sociedade em commandita por acções Antonio Jannuzzi & C., na importancia de réis 600:000$, dividido em 3.000 obrigações ao portador (debentures), de numeros 1 a 3.000, do valor nominal de 200$ cada uma, juros de 8 °|°, pagos por semestres vencidos em 1 de janeiro e 1 de julho de cada anno, e substituir no quadro official da Bolsa a denominação anterior de Antonio Jannuzzi, Filhos & C. pela de Antonio Jannuzzi & C., que continúa com o capital solidario de 30:000$ e o commandiatario de 570:000$, este dividido em 570 acções do valor nominal de 1:000$ cada uma.

MERCADO DE TRIGO

BUENOS AIRES, 20.
Fechamento:

	Hoje	Anterior
Estado do mercado	Firme	Estavel
Preço por 100 kilos, posto nas docas, para entregar em julho	13.65	13.55
Para entregar em agosto	13.70	13.60

Desde o fechamento anterior alta de 10 centavos.

CONDE DE BOMFIM
TERRENOS
No melhor ponto da Tijuca (entre as ruas Uruguay e Dona Delphina) vende-se esplendidos lotes de terreno, promptos a edificar, preços e condições vantajosas. Trata-se directamente com o proprietario — Ouvidor n. 11; 4º andar. Elevador. (5228)

INFORMAÇÕES DIVERSAS

RECOLHIMENTO DE NOTAS

A partir de 1º de outubro do corrente anno começará a pratica dos descontos determinados no art. 13 da lei n. 3.313, de 16 de outubro de 1886, á qual se refere o art. 205 do vigente regulamento da Caixa de Amortização.

As notas acima referidas são:

Notas de 5$, das estampas 15ª e 16ª.
Notas de 10$, das estampas 11, 12ª e 13ª.
Notas de 20$, das estampas 12ª e 13ª.
Notas de 50$, das estampas 11ª, 12ª e 13ª.
Notas de 100$, das estampas 11ª, 12ª e 13ª.
Notas de 200$, das estampas 12ª e 13ª.
Notas de 500$, das estampas 9ª e 11ª.

De accordo com os arts. 195 e 196 do regulamento da Caixa de Amortização as estações arrecadadoras não poderão recusar o recebimento de taes notas, nem as repartições pagadoras as poderão lançar na circulação.

ASSEMBLÉAS CONVOCADAS

Companhia Elca, dia 23, ás 2 horas da tarde.
Sociedade Anonyma Terras e Construcções, em liquidação, dia 23, ás 2 horas da tarde.
Sociedade Anonyma Expresso Veloz, dia 27, ás 2 horas da tarde.
Sociedade Anonyma Lanificio Minerva, dia 29, ás 4 horas da tarde.
Companhia Geral de Melhoramentos no Maranhão, dia 30, á 1 hora da tarde.
Sociedade Carbonifera Prospera, dia 30, ás 2 horas da tarde.
Companhia Nacional de Navegação Costeira, dia 30, ás 2 horas da tarde.
Sociedade Anonyma Fabrica de Tecidos de Malha Santa Thereza, dia 30, ás 2 horas da tarde.

TRANSFERENCIAS SUSPENSAS

Apolices Uniformizadas e Diversas Emissões, nominativas, até ao dia 30.
Companhia Docas de Santos, dia dia 11 em deante.
Apolices do Estado do Espirito Santo, do dia 15 a 30.
Companhia Cantareira e Viação Fluminense, do dia 25 a 30.
Banco Portuguez do Brasil, do dia 28 até ao pagamento do dividendo.
Banco Mercantil do Rio de Janeiro, do dia 27 até ao pagamento do dividendo.
Companhia Geral de Melhoramentos no Maranhão, do dia 21 a 30.

VENDAS JUDICIAES

Sociedade Carbonifera Prospera, do dia 21 a 30.
Dia 27 — 1.151 acções da Sociedade Anonyma Elevadores Brasil, de 1:000$000.

PAGAMENTOS ANNUNCIADOS

Companhia Geral de Melhoramentos no Maranhão, dividendo de 3$000.
Companhia Tecidos Alliança.
Empresa Commercio e Industria, dividendo.
Companhia de Navegação Lloyd Brasileiro, dividendo de 12 °|°.
Companhia de Tecidos Bom Pastor, juros.
Companhia Fabrica de Botões e Artefactos de Metal, juros.
Sociedade Anonyma Estamparia Leão, juros.
Sociedade Brasileira de Empresas Maritimas Italia-America, dividendo de 6$000.
Companhia F. C. do Jardim Botanico, dividendo.
Sociedade Anonyma Cortume e Xarqueada Taubaté, dividendo de 50$000.

CONCORRENCIAS ANNUNCIADAS

Dia 23 — Directoria de Obras Publicas, Nictheroy, para execução de obras de reconstrucção a parallelepipedos, da avenida Beira Rio de Campos da ponte Municipal á ponte do Caes.
Dia 23 — Directoria Geral de Obras e Viação da Prefeitura, para o fornecimento e assentamento de meios fios na rua Anna Leopoldina, districto de Inhauma.
Dia 25 — Secretaria do Interior, Bello Horizonte, para a construcção do edificio destinado ao Externato do Gymnasio Mineiro.
Dia 26 — Directoria de Fazenda, para o fornecimento de diversos artigos, pertencentes ao grupo "correames, couros, etc.".
Dia 27 — Directoria de Contabilidade, para o fornecimento, durante o segundo semestre do anno corrente de 1925, ás repartições dependentes deste Ministerio, excepto a Policia Militar do Districto Federal, o Corpo de Bombeiros e o Departamento Nacional de Saude Publica, dos artigos constantes dos grupos ns. 3, aves e ovos; 11, gazolina e kerozene; 19, carvão de pedra, e 25, accessorios de automoveis.
Dia 30 — Commissão de Saneamento da Enseada de S. Lourenço, Nictheroy, para o serviço de dragagem do porto de Nictheroy, na enseada de S. Lourenço.
Dia 30 — Secretaria da Prefeitura de Campos, para a venda ou arrematação dos serviços de distribuição de energia electrica, carris e telephones, do municipio de Campos.
Dia 30 — Secretaria da Agricultura e Obras Publicas, Nictheroy, para a construcção da muralha de cáes e obras accessorias do porto de Nictheroy, na enseada de S. Lourenço.
Dia 30 — Fabrica de Polvora sem Fumaça, Piquete, para o fornecimento de diversos artigos.
Dia 30 — Fabrica de Polvora sem Fumaça, para o fornecimento de artigos diversos.
Julho:
Dia 1 — Observatorio Nacional, para o fornecimento de material á officina desta repartição.
Dia 2 — Directoria de Obras Publicas, Nictheroy, para a execução das obras de construcção dos apoios da ponte sobre o rio Pirahy, em Barra do Pirahy.
Dia 4 — Directoria do Serviço de Inspecção e Fomento Agricola, para o fornecimento de diversos artigos.
Dia 6 — Directoria de Fazenda, para a execução das obras de que carecem tres pavilhões e a cozinha do Sanatorio Naval em Nova Friburgo.

REUNIÃO DE CREDORES

Credores de Araujo & Moreira, dia 25, á 1 hora da tarde.
Fallencia de Moraes & Fontes, dia 25, á 1 hora da tarde.
Fallencia de Oliveira Junqueira & C., dia 26, á 1 hora da tarde.
Fallencia de Belmiro Dias Corrêa, dia 26, á 1 hora da tarde.
Concordata de Albano, Vianna & C., dia 27, á 1 hora da tarde.
Fallencia de Emilio H. Baumgart, dia 27, á 1 hora da tarde.
Fallencia de B. Martins & Rodrigues, dia 29, á 1 hora da tarde.
Credores de Serafim José de Araujo, dia 29, á 1 hora da tarde.
Credores de M. Couto & Pinheiro, dia 30, á 1 hora da tarde.
Fallencia de Idalecio Villa, dia 30, á 1 hora da tarde.
Fallencia de Manoel Guimarães, dia 30, á 1 hora da tarde.
Fallencia de Manoel Lopes, dia 30, ao meio-dia.
Credores de Jorge Dicker, dia 30, á 1 hora da tarde.
Fallencia de Antonio Augusto Alves, dia 30, á 1 hora da tarde.

FEIRAS LIVRES

Preços maximos dos generos alimenticios e de primeira qualidade, nas feiras livres, no Districto Federal:

Abobora, uma	$800 a	2$000
Alhos, 25 cabeças	—	—
Arroz superior, kilo	—	1$000
1ª, kilo	—	1$250
Azeite fino, lata	5$000 a	7$200
Azeitonas pretas, lata	—	2$400
Azeitonas brancas, lata	—	2$800
Bananas maçãs, duzia	—	$400
Bananas ouro, duzia	—	$300
Bananas prata, duzia	—	$400
Bananas da terra duzia	—	$800
duzia	—	$800
Bananina, lata	—	—
Banha, lata de 2 kilos	—	10$000
Banha, lata de 1 kilo	—	5$200
Batata doce, tampa	—	$500
Batata ingleza, kilo	—	$700
Bertalha, dois molhos	—	$100
Café moido, kilo	—	4$600
Camarão fresco, kilo	5$000 a	8$000
Camarão secco, kilo	—	—
Carne secca, kilo	—	2$500
kilo	—	4$000
Cebolas, kilo	—	1$200
Cenouras, molho	—	$100
Couve, dois molhos	—	$200
kilo	—	$700
Farinha de trigo, kilo	—	1$400
cote	—	—
Feijão mulatinho, kilo	—	$700
Fubá de milho, kilo	—	$800
Fubarina, pacote	—	$400
Frangos grandes, um	3$000 a	5$000
Frangos regulares, um	—	—
Gallinhas grandes, uma	5$500 a	9$000
Gallinhas regulares, 1	4$000 a	4$500
Goiabada, lata	—	2$500
Goiabada, pacote	—	—
Laranja selecta, duzia	$800 a	1$000
Laranja lima, duzia	$800 a	1$000
zia	—	—
Leite fresco, litro	—	$700
Linguiça de 1ª, kilo	—	5$000
kilo	—	6$400
Linguiça de 2ª kilo	1$200 a	3$000
kilo	—	—
Manteiga fresca, kilo	—	8$000
Marmelada, kilo	—	2$600
Marmelada, pacote	—	2$000
Massa amarella, kilo	—	2$000
Massa branca, kilo	—	1$600
Massa de tomate, lata	—	1$600
Milho, kilo	—	$500
Ovos frescos, duzia	—	3$400
Peixe fresco, diversos, kilo	$600 a	3$500
Palitos, caixa	—	$300
Queijos de Minas, kilo	—	4$500
Sabão especial, kilo	—	1$600
Sabão virgem, kilo	—	$900
Sapolio, dois	—	$500
Xuxu', duzia, até	—	1$500

MOVIMENTO DO PORTO

VAPORES ENTRADOS

Ante-hontem:

De Santos, nacional "Iris"; carga ao Lloyd Brasileiro.
De Hamburgo e escs., allemão "Paraná"; carga a Theodor Wille.
Do Rio da Prata e escs., francez "Mendoza"; carga á Companhia Commercial e Maritima.
De Amsterdam e escs., hollandez "Orania"; carga á S. A. Martinelli.
De Genova e escs., italiano "Taormina"; carga á Italia-America.

Hontem:

De Buenos Aires e escs., belga "Asier"; carga ao Lloyd Real Belga.
De Zumisghan e escs., inglez "Chinistoa"; carga á Wilson Sons & C.
De Liverpool e escs., nacional "Jaboatão"; carga ao Lloyd Brasileiro.
De Nova York, inglez "Tiltorn"; carga ao Lloyd Brasileiro.
De Recife e escs., nacional "Ilhéos"; carga a A. D. Machado.
Do Rio da Prata, dinamarquez "Argentina"; carga a Cunning Young.
De Glasgow e escs., inglez "Duendes"; carga á Mala Real Ingleza.
De Philadelphia e escs., francez "Nauricor"; carga á Chargeurs Réunis.
De Santos, norueguez "Jessie"; carga á Skogland Linje.
De Cabedello e escs., nacional "Bocaina"; carga ao Lloyd Brasileiro.
De Buenos Aires e escs., allemão "Ludendorf"; carga a Luiz Campos.
De Norfolk, grego "Atlanticos"; carga á ordem.
De Macció e escs., nacional "Commandante Vasconcellos"; carga ao Lloyd Brasileiro.
De Dantzig, nacional "Almirante Noronha"; carga a Herm Stoltz & C.
De Itamaracá, nacional "Garça"; carga a Vieiras Mattos & C.
De Liverpool e escs., inglez "Scorehy"; carga á Skogland.
De Rosario e escs., sueco "Grecia"; carga ao Moinho Inglez.

VAPORES SAIDOS

Ante-hontem:

Para Victoria e escs., nacional "Rio Doce".
Para Santos, nacionaes "Mucury" e "Ubá".
Para Tutoya e escs., nacional "Piauhy".
Para o Rio da Prata, hollandez "Orania" e italiano "Taormina".
Para Porto Alegre e escs., nacional "Ibiapaba".
Para a Parahyba e escs., nacional "Borborema".
Para Marselha e escs., francez "Mendoza".
Para o Rio Grande e escs., inglez "Sabor".

Hontem:

Para Porto Alegre e escs., nacionaes "Rio Amazonas" e "Itauba".
Para Antuerpia e escs., belga "Asier".
Para Copenhague e escs., dinamarquez "Argentina".
Para Helsingfors e escs., norueguez "Salta".
Para Hamburgo e escs., allemão "Tucuman" e nacional "Parnahyba".
Para Caravellas, nacional "Icarahy".
Para Callão e escs., inglez "Duendes".
Para Belém e escs., nacional "Itaquatiá".

CÁES DO PORTO

Relação dos vapores e pequenas embarcações que se achavam atracadas hontem, no Cáes do Porto, até ás 10 horas da manhã:

Armazens Int.	Ext.	Classe	Nacionalidade	Nome	Observações
1	—	Chatas	Diversas	c|c. do "Pará"	—
1	—	Chatas	Diversas	c|c. do "Baependy"	—
2	—	Vapor	Allemão	"Else Hugo Stinnes"	Desc. arm. 1.
3	A	Vapor	Inglez	"Sabor"	—
3	B	Chatas	Diversas	c|c do "Ansaldo V"	—
3	—	Chatas	Diversas	c|c. do "Otto"	—
4	—	Vapor	Nacional	"Amarante"	Cabotagem.
4	—	Vapor	Nacional	"Anna"	Cabotagem.
4	—	Vapor	Nacional	"Ilhéos"	Cabotagem.
5	B	Vapor	Inglez	"Oryden"	—
5	B	Chatas	Diversas	c|c. do "Ubá"	—
5	—	Chatas	Diversas	c|c. do "Tunisier"	—
6	—	Vapor	Allemão	"Tucuman"	—
7	A	Vapor	Allemão	"Erfust"	Desc. arm. 1.
8	—	Vapor	Allemão	"Amassia"	Desc. arm. 1.
8	—	Chatas	Diversas	c|c. do "Angelis Cambitsis"	Desc. arm. 1.
9	B	Chatas	Diversas	c|c.do "Western World"	—
9	—	Hiate	Nacional	"Coral"	Cabotagem.
9	C	Chatas	Diversas	c|c. do "Santa Thereza"	—
10	—	Vapor	Inglez	"Shipton Castle"	—
Pateo 10	—	Vapor	Norueguez	"Saint Dunstan"	Desc. carvão
Pateo 11	—	Vapor	Sueco	"Vicia"	Desc. trigo
Pateo 11	—	Pontão	Nacional	"Prospera"	Cabotagem
Pateo 11	—	Hiate	Nacional	"Eva"	Cabotagem.
16	—	Vapor	Nacional	"Parnahyba"	Receb. carga.
16	C	Chatas	Diversas	c|c. do "Demerara"	—
18	—	Vapor	Inglez	"Merides"	Trans. passag.
Praça Mauá	—				Vago

MARITIMAS

VAPORES ESPERADOS

Rio da Prata, "Monte Sarmiento"	23
Londres e escs., "Highland Pride"	23
Portos do sul, "Tomoyo"	23
Rio da Prata, "Desna"	23
Manáos e escs., "Affonso Penna"	23
Inglaterra, "Guaratuba"	24
Portos do norte, "Ceará"	24
Rio da Prata, "San Francisco"	24
Rio da Prata, "Pan America"	24
Porto Alegre, "Commandante Alcidio"	2[illegible]
Genova e escs., "Principessa Mafalda"	2[illegible]
Genova e escs., "Valdivia"	2[illegible]
Hamburgo, "Bayern"	2[illegible]
Bremen e escs., "Sierra Morena"	2[illegible]
Nova York, "Thode Fagelund"	2[illegible]
Southampton e escs., "Andes"	2[illegible]
Rio da Prata, "Massilia"	2[illegible]
Rio da Prata, "Meduana"	28
Bordeaux e escs., "Hoedic"	28
Hamburgo e escs., "Ruy Barbosa"	28
Rio da Prata, "Almanzora"	28
Nova York, "Vestris"	28
Rio da Prata, "Vauban"	28
Rio da Prata, "Duca d'Aosta"	30
Rio da Prata, "Weser"	30
Portos do sul, "Campinas"	30
Hamburgo e escs., "General Belgrano"	30

Julho:

Portos do sul, "Campinas"	1
Rio da Prata, "Principessa Maria"	2
Portos do sul, "Campeiro"	2

VAPORES A SAIR

Rio da Prata, "Highland Pride"	23
Porto Alegre e escs., "Commandante Alvim"	23
Hamburgo e escs., "Monte Sarmiento"	23
Laguna e escs., "Prospera"	23
Penedo e escs., "Iris"	23
Liverpool e escs., "Purús"	23
Laguna e escs., "Amarante"	24
Penedo e escs., "Ilhéos"	24
Manáos e escs., "Portugal"	24
Nova York, "Pan America"	24
Liverpool e escs., "Desna"	24
Laguna e escs., "Anna"	24
Helsingfors e escs., "Son Francisco"	24
Porto Alegre e escs., "Itinguassú"	25
Porto Alegre e escs., "Bocaina"	25
Rio da Prata e escs., "Valdivia"	25
Laguna e escs., "Manoel Lourenço"	25
Iguape e escs., "Iraty"	25
Rio da Prata e escs., "Principessa Mafalda"	25
Porto Alegre e escs., "Itajubá"	25
Mossoró e escs., "Taquary"	25
Rio da Prata e escs., "Sierra Morena"	26
Belém e escs., "Rodrigues Alves"	26
Recife e escs., "Itapucá"	26
Hamburgo, "Ludendorf"	26
Manáos e escs., "Santos"	26
Rio da Prata, "Andes"	27
Bordeaux e escs., "Massilia"	27
S. Francisco e escs., "Tamoyo"	27
Regencia e escs., "Rio Doce"	27
Rio da Prata e escs., "Vestris"	28
Nova York e escs., "Vauban"	28
Bordeaux e escs., "Meduana"	28
Southampton e escs., "Almanzora"	28
Rio da Prata e escs., "Hoedic"	28
Pelotas e escs., "Itaituba"	28
Montevidéo e escs., "Affonso Penna"	29
Ponta d'Areia e escs., "Sumaré"	29
Porto Alegre e escs., "Commandante Alcidio"	30
Nova Orleans e escs., "Aracajú"	30
Bremen e escs., "Weser"	30
Manáos e escs., "Mucury"	30
Cannavieiras e escs., "Commandante Miranda"	30
Genova e escs., "Duca d'Aosta"	30
Aracajú e escs., "Itaipava"	30
Rio da Prata e escs., "General Belgrano"	30

Representações commerciaes

Na cidade de Campos, Estado do Rio de Janeiro

RANGEL & TAVARES, firma legalmente constituida, dando as melhores referencias, acceitam representações do commercio, em geral, e se encarregam de compras de assucar, aguardente, alcool e madeiras.

ESCRIPTORIO E DEPOSITO: — Rua Carlos de Lacerda n. 19

Endereço telegraphico "THEODORINA". (3583)

Armazem

Aluga-se, magnifico, com 1º e 2º andares, acabado de construir, á rua dos Arcos n. 8 (largo dos Arcos). Este armazem é espaçoso, prestando-se a qualquer negocio. Tem boa sala nos fundos, que serve para residencia, e uma grande área tambem nos fundos.
Os sobrados possuem esplendidos e hygienicos commodos para pensão ou residencia de familia. Preço e condições no mesmo, das 2 ás 4 1|2 horas da tarde. (X3579)

TRABALHADORES
Para o Rio e S. Paulo

A Companhia "LIGHT" precisa de trabalhadores para as grandes obras iniciadas na Serra do Cubatão, Estado de S. Paulo. Esta Companhia tem estabelecido acampamento de primeira ordem, bem como Armazens para a venda de generos de primeira necessidade a preços inferiores aos do Mercado.
Precisa tambem trabalhadores para diversas secções aqui no Rio. Para mais informações, dirigir-se ao Departamento de Empregos desta Cia. á rua Marechal Floriano, 168. — Andar terreo. (5948)

FRACOS E CONVALESCENTES!

Da influenza e suas complicações, anemicos, lymphaticos, devem usar o STENOLINO para tonificar o organismo e readquirir as forças perdidas, no desanimo, inapetencia, debilidade geral, magreza. Nas drogarias: Casa Huber, rua Sete de Setembro, n. 61; Campos Heitor, rua Uruguayana n. 131 e Silva Gomes & Comp., rua Primeiro de Março n. 149; Drogaria Pacheco; Ribeiro Menezes & Cia., rua Uruguayana n. 91. Ap. pelo D. N. S. P. em 27|5|16; licença n. 1033. (X 4127)

COFRES
Vendem-se por preços reduzidissimos os afamados cofres M. W., americanos, marca registrada, garantidos, guarda fiel de seus documentos e valores contra o fogo e roubo. Comprem hoje: não esperem. Rua Theophilo Ottoni n. 103. F. de Araujo & Comp. (X 5003)

HYPOTHECAS
EMPRESTA-SE 75 % do valor de propriedades bem situadas. Trata-se com Eduardo Ramos, na rua de São Pedro, 45. (X. 4048)

Burros, caminhões e carroças
Vendem-se vinte superiores animaes, tres caminhões e duas carroças, tudo por preço modico. Para ver e tratar na Praia de Botafogo 122, Telephone Beira Mar n. 1338. (X 3774)

Cabellos no rosto
Destruidos radicalmente. Processo moderno por uma operadora ingleza, diplomada, sem dôr e sem cicatriz. — Massagens, Raios Violettes, Vibratorio, etc. Rua do Ouvidor n. 187, 1º andar, sala 3. (X 4061)

MECANICO
Precisa-se de um que entenda de motores a gaz-pobre. Trata-se á rua Primeiro de Março 73, 1º andar. (X 3735)

DUAS SALAS
Alugam-se, proprias para escriptorios, na rua do Ouvidor n. 152, 1º andar. Trata-se na loja. (X 4053)

Tratamento de dores
RHEUMATICAS
Pela electricidade, ultra-potente. — Massagens electricas, raios ultra-violeta, Vibratorio, Rua do Ouvidor 187, 1º andar, sala 3. (X 4062)

Casa em Botafogo
Aluga-se elegantemente mobilada ou traspassa-se contrato a quem ficar com os moveis — cinco quartos, duas salas, dois terraços e dependencias. São Clemente n. 55, sobrado, Sul 3237. (X 4066)

CASA
Compra-se uma em rua transversal ao Cattete ou rua Conde de Bomfim, que tenha tres quartos e mais dependencias, com terreno ao lado. Carta com preço a W. C. neste jornal. (X 3641)

IMPRESSORES
Precisa-se na Papelaria Central — Rua Visconde do Rio Branco n. 405, Nictheroy, em frente ás barcas. (X 3647)

Precisa de casal
Para os affazeres de pequena familia, deixando o homem ser habilitado para tratar de jardim e horta. — Rua Senador Furtado n. 121. (X 3669)

"VENDEUSES"
Para uma nova casa de artigos de luxo, precisam-se de moças sérias, educadas e bonitas. Exigem-se referencias. Tel. N. 3202, com o sr. Luiz. (X 3679)

Leilão de penhores
Hoje, 23 de junho de 1925
Francisco de Aguiar & Cia.
Rua Luiz de Camões, 34

Fazem leilão dos penhores vencidos, inclusive revolveres, pistolas e mais armas de fogo. (5872)

Leilão a 25 de junho de 1925
DE
PENHORES
DA
A PENDULA FLUMINENSE
Rua Visconde do Uruguay
— 522 —

Importante leilão de joias e mercadorias, pertencentes ás cautelas já vencidas e não resgatadas, podendo os Srs. mutuarios resgatal-as ou reformal-as até á vespera do leilão. (X 4175)

Cozinheiros e cozinheiras

PRECISA-SE de uma cozinheira do trivial, Coronel Pedro Alves, 161. (X 4154) B

PRECISA-SE de uma cozinheira para o trivial, á rua Faroni n. 37. (X 3991) B

PRECISA-SE de uma cozinheira, na rua Visconde de Paranaguá, 19 — Gloria. (X 3846) B

PRECISA-SE de uma boa cozinheira do trivial, em casa de pequena familia; rua Toneleros n. 310 — Copacabana. (X 5083) B

PRECISA-SE de perfeita cozinheira de forno e fogão que trabalhe em massas e doces e durma no aluguel, na rua Conde de Bomfim n. 862, Muda da Tijuca. (X 3485) B

Creados e creadas

PRECISA-SE lavadeira (só para lavar); rua Candido Mendes 283. (X 3829) C

Empregos diversos

AJUDANTES de costura, precisam-se de duas, á rua do Cattete n. 89, 1º. (X 4171) D

PRECISAM-SE de costureiras para casa de alta costura, á rua do Cattete n. 89, 1º. (X 4172) D

PRECISA-SE de um carregador para carregar á cabeça e fazer limpeza. Rua Sete de Setembro n. 203. (X 3852) D

PRECISAM-SE de boas ajudantes de costureiras, á avenida Mem de Sá n. 61. (X 4182) D

PRECISA-SE de uma copeira e arrumadeira, rua Marquez de Abrantes n. 95. (X 5048) D

PRECISA-SE de um caixeiro para botequim, á praia de Botafogo n. 452, ou mesmo um cafeteiro, ou meio-cafeteiro. (X 4028) D

UMA SENHORA de meia edade, deseja empregar-se em casa de uma senhora só ou casal sem filhos, para dama de companhia, concertos de roupas, e serviços leves. Quem pretender dirija cartas a esta redacção a U. R. M. (X 3714) D

Casas e commodos

ARMAZEM — Aluga-se o da rua Vasco da Gama n. 148. Trata-se pelo tel. Sul 660. (X 3882) E

ALUGAM-SE, a cavalheiros distinctos e casaes sem filhos, quartos decentemente mobilados, com ou sem pensão, em casa de todo o conforto; rua do Rezende n. 73. Tem teleph. (X 4084) E

ALUGA-SE sala e quarto; na rua Buenos Aires n. 323, sobrado. (X 5089) E

ALUGA-SE optima casa mobilada, na rua Ubaldino do Amaral n. 57, esplanada do Senado. — Ver e tratar na mesma. (X. 5071) E

ALUGA-SE o grande e excellente predio, á rua Costa Bastos n. 35, póde ser visto durante o dia. Trata-se á rua dos Andradas n. 31. (X 4086) E

ALUGA-SE uma pequena loja, na Avenida Mem de Sá n. 135. (X 4031) E

ALUGA-SE um bom quarto, com ou sem moveis e com ou sem pensão, em casa de familia, á rua do Riachuelo n. 317. Tel. Cent. 2.245. (X 3799) E

ALUGA-SE para gabinete medico, dentario, do's esplendidos apartamentos, com esquina para duas ruas; Avenida Passos n. 21, sobrado, proximo á praça Tiradentes. (X 4134) E

ALUGA-SE aposento mobilado, com conforto, sem pensão, a casal ou pessoa de fino trato, em casa de familia; á rua Paulo de Frontin, 114. (X 5068) E

ALUGAM-SE por 850$000 mensaes, tres salas com 4 janellas de frente, no largo da Carioca n. 15, 1º and. (X 4122) E

ALUGA-SE um quarto bem mobilado, em casa de familia; rua do Carmo n. 3, 2º andar. (X 3878) E

ALUGA-SE sala de frente, mobilada, a senhor só. Rua Evaristo da Veiga n. 19. (X 4176) E

ALUGA-SE um bom consultorio para medico ou dentista, sala de frente, com agua e luz. Largo de São Francisco de Paula n. 44, 1º andar, onde se trata. (X 3860) E

ALUGA-SE um bom sobrado para engenheiro ou modista, na rua do Ouvidor n. 146. (X 4164) E

ALUGA-SE uma boa sala de frente, com ou sem moveis, em casa de familia, á avenida Henrique Valladares n. 41. Tel. Central 5.804. (X 3798) E

ALUGA-SE em casa de familia, um quarto com pensão, para duas pessoas; rua Senador Dantas n. 77, sobrado. (X 5042) E

ALUGA-SE, na rua Marquez de Abrantes n. 73, um excellente predio com loja para qualquer negocio e sobrado para familia de tratamento; trata-se na rua Evaristo da Veiga n. 24 e Gonçalves Dias 55. (X 3815) E

ALUGA-SE o 2º andar da rua Sete Setembro n. 195. Trata-se na loja. (X 2986) E

ALUGA-SE um quarto mobilado em casa de familia de tratamento; tem telephone; na rua Paulo de Frontin n. 79, sobrado, antigo morro do Senado. (X 3662) E

AUTOMOVEIS "ESSEX"

Um Hudson pequeno

DOUBLE-PHAETON . . . . . . 13:500$000
COACH . . . . 15:000$000
Rodas de arame ou Disco, mais 500$000

Chegaram os ultimos modelos

AGENCIA HUDSON — ESSEX.
142, Evaristo da Veiga, 144
T. L. Wright & Cia. Ltd.

ALUGA-SE uma boa sala de frente, com 3 sacadas e telephone; á rua S. José n. 79, 2º andar. (X 3818) E

GRANDES escriptorios — Alugam-se salas amplas e arejadas, no melhor ponto do largo da Carioca n. 15, 2º andar. Luz, empregado e telephone. (X 2814) E

Lapa e Santa Thereza

ALUGAM-SE boas salas de frente e bons quartos, tudo com grandes janelas; rua Paula Mattos n. 186. (X 2813) F

ALUGAM-SE uma sala e um quarto, no largo da Lapa n. 112, entrada pela rua Maranguape n. 2. (X 4130) F

DISTINCTA casa allemã, com todo o conforto, dispõe de quartos arejados, com pensão de primeira ordem; ladeira do Meirelles n. 22, perto do largo do Guimarães, Santa Thereza. (X 2935) F

Tosse ? Tome sem perda de tempo, o PEITORAL MARINHO. (3576) S

ALUGA-SE o predio n. 13, da rua Tavares Bastos, com 2 salas, 7 quartos e demais dependencias; trata-se á travessa Carlos de Sá n. 15. (X 3833) G

ALUGA-SE sala e quarto, junto ou separados, ricamente mobilados, com todo conforto, sem pensão, para um senhor ou casal de tratamento; á rua do Cattete n. 133. (X 5063) G

ALUGAM-SE salas, com ou sem moveis e com pensão, a familias de tratamento, é casa de familia. — Rua Senador Vergueiro, 113. (X 2702) G

EM casa de familia, á rua das Laranjeiras n. 41, alugam-se do's quartos, com ou sem mobilia e com pensão, a casaes ou rapazes de tratamento. (X 3718) G

OPTIMOS quartos para familias e cavalheiros, com esplendida cozinha, alugam-se no Hotel Pensão Alencar; praça José de Alencar n. 8. (X 5065) G

SALA — Aluga-se bem mobilada, com pensão, em casa de familia, com todo conforto, agua corrente, etc., para casal ou cavalheiros. Laranjeiras 356. (X 2970) G

COPACABANA — Aluga-se pequena casa com 2 salas, cozinha, banheiro e grande terreno; chaves na rua Barroso n. 125, Tel. Sul 660. (X 3883) H

Catumby, Estacio

ALUGA-SE um sobrado, á rua Campos da Paz n. 47-A. (X 3750) J

ALUGA-SE a casa da rua Unichoro n. 16; as chaves estão no mesmo, trata-se á rua General Camara n. 82, loja. (X 5054) J

ALUGA-SE para familia de tratamento o predio da rua Barão de Itapagipe n. 251; 4 quartos, 2 salas, fogão a gaz e mais dependencias; ver e mais informações no mesmo. (X 4142) J

Haddock Lobo e Tijuca

ALUGA-SE bonita sala, mobilada e com telephone, a rapazes solteiros, á rua Haddock Lobo n. 211. (X 4161) K

APARTAMENTO ou quarto, aluga-se em confortavel casa de familia de tratamento; rua Moura Brito n. 42, Conde de Bomfim. (X 5000) K

ALUGA-SE a grande e confortavel casa da rua do Mattoso, 119, com 11 bons quartos e demais dependencias. Aluguel, 850$000. Trata-se na rua S. Pedro, 61, 1º andar, sala da frente. A casa acha-se aberta. (X 1855) K

ALUGAM-SE uma grande e esplendida sala, muito bem mobilada, e um quarto separado, banhos quentes e frios e mais commodidades; tem telephone e jardim. Bondes e auto-omnibus á porta; na rua do Mattoso 107. (X 1984) K

ALUGAM-SE bons quartos; rua Conde Bomfim n. 451. (X 2812) K

ALUGA-SE um bom armazem, com moradia e quintal, á rua Barão de Mesquita n. 781-A. (X 3665) K

CREOSGENOL
O TONICO DOS PULMÕES
Combate com efficacia as tosses, bronchites, asthma e rouquidão.
VIDRO — 3$500.
Dep.: Gonçalves Dias, 4

São Christovão, Andarahy e Villa Isabel

ALUGA-SE com contrato um predio de dois pavimentos, com todo o conforto, á rua Amaral n. 65; chaves no n. 63, onde se trata. (X 4140) L

ALUGAM-SE por 140$ esplendida sala de frente, com 2 sacadas, e um bom quarto por 60$, a pessoas sem creanças, em casa de familia distincta, proximo á praça da Bandeira. Travessa Soledade n. 21 — Matoso. (X 4174) L

ALUGA-SE boa casa com 2 salas e demais dependencias á Rua D. Anna Nery 452; trata-se com David & Cia., á Rua do Ouvidor ns. 71 e 73. (X. 4091) L

ALUGA-SE por 600:000, um grande predio novo e moderno, para familia de tratamento; em cima duas grandes salas e uma saleta, 4 bons dormitorios, todos pintados a oleo, com varanda e mais dependencias; em baixo, duas grandes salas, 3 quartos, etc., com jardim ao lado de mil metros quadrados m/m., todo plantado de arvores fructiferas; á rua Paula Brito n. 50, transversal á rua Barão de Mesquita; acha-se aberto; trata-se á rua da Alfandega n. 73, loja. (X 3749) C

ALUGA-SE um predio para familia de tratamento; rua Torres Homem n. 244; as chaves estão no 236. (X 5078) L

ALUGA-SE, para pequena familia, a casa II, da rua Petrocochino n. 72, em Villa Isabel. Chaves na casa IV. (X 3578) L

ALUGA-SE um departamento, independente, com sala, quarto e cozinha, luz electrica, 115$ mensaes; fiador ou deposito; rua S. Christovão n. 423. (X 4124) L

ALUGA-SE o predio em frente ao Collegio Militar n. 210. Trata-se com o sr. Valim, rua Buenos Aires n. 126. (X 3700) L

ALUGA-SE boa casa com 3 salas e demais dependencias á Rua Senador Furtado n. 81 — X; trata-se com David & Companhia á Rua do Ouvidor ns. 71 e 73. (X. 4095) L

Bronchites ? O unico remedio efficaz é o PEITORAL MARINHO. (3576) S

O CONTRATOSSE

é o ideal contra a tosse! A sua tosse escancara a porta á tuberculose! Se o remedio que toma não atalha a sua tosse, compre o CONTRATOSSE que não falha, não póde falhar, e é saboroso. Um vidro de CONTRATOSSE custa 3$000 em qualquer pharmacia. Tosse da tuberculose, grippe, constipações, coqueluche, qualquer tosse. O CONTRATOSSE é absoluto e maravilhoso em seus effeitos! (2591)

ALUGAM-SE as casas da rua Lins Vasconcellos ns. 333 e 335; Engenho Novo, (bondes de Lins de Vasconcellos) acabadas de reformar, com tres quartos, duas salas, e mais dependencias, para morada de familia. Trata-se á rua da Quitanda n. 186, sobrado, das 11 ás 16 horas. (X 3827) L

SALA DE FRENTE com tres sacadas com entrada independente, aluga-se á rua S. Januario n. 59. (X 3839) L

SUBURBIOS

ALUGA-SE uma casa com cinco quartos e duas salas; serve para duas familias; rua Francisca Meyer n. 66, bondes de Piedade e Engenho de Dentro. (X 3854) M

Compra e venda de predios e terrenos

CASA — Vende-se, á rua Barbosa da Silva n. 7, E. do Riachuelo. Tratar na mesma. Preço 21:000$000. (X 3706) N

COMPRAM-SE predios, terrenos bem localizados. Informações detalhadas na caixa n. 2 do escriptorio do "Jornal do Commercio". A Empreza. (X 791) N

PREDIO — Pessoa que se retira vende centro de bom terreno ajardinado, novo, moderno, 18 minutos do centro, frente para a nova avenida Trapicheiro; tratar com o sr. Pereira Pinto á rua dos Ourives n. 94, 1º andar. (X 3876) N

MARCA REGISTRADA

MATRICARIA INGLEZA

O mais completo fortificante no periodo da dentição— Salivação, Febre, irritabilidade, gastro-intestinaes, colicas, etc. Depositarios — DROGARIA CENTENARIO. — S. dos Passos n. 71 — RIO. (3586)

ALUGA-SE optimo predio com 3 quartos, 2 salas e demais dependencias á rua Dias da Cruz n. 186; trata-se com David & Cia., á rua do Ouvidor ns. 71 e 73. (X. 4093) M

ALUGA-SE boa casa, sala, saleta, salão de jantar, 6 quartos, cozinha a gaz, alpendre com tanque, banheiro, quarto para creado, etc., em centro de jardim, grande quintal arborizado. A casa está reformada e pintada; rua Francisco Manoel n. 17, entre as estações Riachuelo e Sampaio, 1 minuto da rua 24 de Maio. Aluguel 550$000. Contrato 2 annos e fiador idoneo. (X 2943) M

ALUGA-SE uma sala de frente, mobilada e independente, em casa de familia; Cattete n. 69, 1º andar. (X 4125) G

COMPRAM-SE predios de 30 a 60 contos, na Tijuca ou Botafogo; trata-se com Albino Guimarães, rua da Alfandega n. 90, sobrado. Tel. Norte 5.298. (X 5086) N

SANTA THEREZA — Alugam-se ou vendem-se em boas condições a prazo e á vista, boas casas novas com 4 quartos, 2 salas e mais dependencias, á travessa Navarro n. 237-239, largo do França. Podem ser vistas e tratar á rua Evaristo da Veiga n. 17, 1º. (X 4173) N

VENDE-SE em Botafogo, á Avenida Pasteur, praia Vermelha, luxuoso predio com 3 salas, 5 quartos, etc., garage; trata-se com J. Pinto, Rosario n. 161, sob. (X 5053) N

VENDE-SE o predio da rua Goytacazes, 32, fundos do Hotel Gloria, no Russell vago. mostra e trata-se á rua Uruguayana n. 95, Figueiredo & Gonçalves, das 10 ás 18 hs. (X 5014) N

V. Sia.
póde possuir um cofre
BERTA
Informe-se das nossas condições de vendas a prazo.
141, URUGUAYANA, 141

ALUGAM-SE dois optimos sobrados, grandes e novos, e dois bons armazens, á rua de S. Christovão 94 e 96, esquina da avenida Paulo de Frontin. (X 3875) L

ALUGA-SE o predio da rua Getulio n. 26; trata-se no 28; tem 3 quartos, 2 salas, porão habitavel, terreno, 300$000 de aluguel, 2 annos de contrato. (X 3828) M

ALUGAM-SE dois quartos e duas salas independentes; rua Vieira da Silva n. 35, Sampaio. (X 4185) M

ALUGA-SE um quarto; rua Vieira da Silva n. 35, Sampaio. (X 4186) M

VENDE-SE com urgencia os predios: rua Liberdade n. 56, 25 contos; rua D. Candida n. 19, 16 contos; terrenos: rua Fonseca Telles nu. 170, esquina, 10 x 20, 16 contos. Lopes Ferraz n. 54, 4 contos; trata-se São Luiz Gonzaga n. 20. (X 3387) N

VENDE-SE, no Engenho Novo, á rua Bolivia, terreno de 16 x 38; com J. Pinto, Rosario n. 161, sob. (X 5053) N

VENDE-SE uma avenida com 7 casas, na rua Avila n. 116; para ver e tratar, na mesma rua n. 25, das 7 ás 9 da manhã ou das 4 ás 5 da tarde. (X 5066) N

OLHOS
Inflammações e Purgações
USE O
"Collyrio Moura Brasil"
Vende-se em todas as pharmacias e drogarias (X 4151)

ALUGA-SE um bom sobrado com todas as comodidades para familia. Rua Theotonio Regadas n. 16. Lapa. (X 4152) F

Cattete, Laranjeiras, Botafogo e Gavea

ALUGAM-SE salas e quartos para casal ou rapazes. Casa de familia. Cattete n. 38. B. M. 1658. (X 4015) G

ALUGA-SE uma casa no melhor ponto da Gloria, com 5 q., 2 s., quintal, cozinha, etc.; aluguel 600$; inf. rua do Cattete n. 277. (X 3766) G

ALUGA-SE o predio da rua Menna Barreto n. 156, optimas accommodações para familia de tratamento e porão habitavel. Trata-se no mesmo. (X 3713) G

ALUGA-SE um quarto em casa de familia estrangeira, com entrada independente, a cavalheiros de fino tratamento; auto-omnibus á porta; á rua Guanabara n. 83. (X 2910) G

ALUGA-SE quarto mobilado, independente, preço modico; [illegible] Bastos n. 37, perto de [illegible] Lisboa. (X 4150) G

ALUGA-SE a magnifica casa da rua Magnolias n. 14 tendo todas as commodidades. Trata-se á rua Jardim Botanico n. 940. (X 3832) G

ALUGAM-SE bons quartos em casa de familia, a casal ou rapazes, com ou sem pensão, na rua Soares Cabral n. 26. (X 3837) G

ALUGA-SE uma boa casa á rua da Passagem n. 250, Botafogo. Trata-se á praia da Lapa n. 78. (X 4163) G

QUARTO — Aluga-se um em casa de familia, na rua Bento Lisboa n. 6, a uma senhora de respeito. (X 3826) G

QUARTO — Aluga-se grande em casa de familia; rua Corrêa Dutra n. 44. (X 3800) G

SALA DE FRENTE, aluga-se a casal ou modistas, em casa de familia de tratamento; rua Sorocaba, 77. (X 1860) G

Resfriado ? Experimente já o PEITORAL MARINHO. (3576) S

Leme, Copacabana

ALUGAM-SE boas salas e quartos, na pensão da rua Copacabana n. 22. Tel. Ip. 6. (X 5079) H

ALUGA-SE um predio com 4 quartos, salas, banheira, etc., á rua Barroso n. 71, Copacabana, perto dos banhos de mar; as chaves por favor 67-A, Villa Mimi, casa n. 3. (X 3764) H

ALUGA-SE a moços do commercio 2 esplendidas salas de frente, lo(ja) alto e bem arejado. Ladeira do Leme n. 2. (X 2957) H

ALUGA-SE uma grande e esplendida sala, muito bem mobilada e um quarto separado, banhos quentes e frios e mais commodidades; tem telephone e jardim. Bondes e auto-omnibus á porta; á rua do Mattoso 107. (X 5038) K

ALUGA-SE a boa casa da rua Dr. Felix da Cunha n. 45. As chaves estão na proxima rua Araujo Penna n. 26. (X 3817) K

APOSENTOS arejados e confortaveis, mesa excellente, alugam-se a casaes e cavalheiros de tratamento, á rua do Mattoso n. 133. (X 4139) K

ALUGAM-SE, em casa de familia de maximo respeito, dois quartos, juntos ou separados, a pessoas do commercio, na rua Dr. Mattos Rodrigues n. 19, sobrado, proximo á rua Haddock Lobo. (X 4096) K

ALUGA-SE a casa c. 4 quartos, porão habitavel, banheira esmaltada, aquecedor e fogão a gaz, para familia de tratamento, á rua Visconde de Figueiredo n. 53 (Conde Bomfim). Para ver das 8 ás 17. Trata-se á rua S. José n. 66, sobrado, com o sr. Santos, das 15 ás 18. (X 2997) K

ALUGA-SE uma sala de frente independente, em casa de familia, com ou sem pensão a um casal sem filhos; rua Dr. Campos Salles, 174. (X 2831) K

ALUGA-SE uma boa casa a familia de tratamento, na rua Aguiar n. 91, com todo conforto, preço, 800$000, a tratar na rua Conde de Bomfim, 738. V. 1621. (X 2262) K

As colicas uterinas mesmo de gravidez por mais violentas que sejam cedem em 2 horas com a

FLUXO-SEDATINA

E' o GRANDE REMEDIO das senhoras.

Combate as COLICAS UTERINAS em 2 horas. Actua rapidamente nas inflammações do UTERO e dos OVARIOS.

A "FLUXO-SEDATINA" é de acção prompta e efficaz em todos os casos de suspensões, irregularidades, REGRAS EXCESSIVAS, faltas de regras, REGRAS DOLOROSAS, corrimentos, CATARRHO DO UTERO, flores brancas e accidentes da EDADE CRITICA.

Nos PARTOS é um poderoso auxiliar, porque facilita, diminue as dôres e EVITA AS HEMORRHAGIAS.

A "FLUXO-SEDATINA" é usada com optimos resultados nos hospitaes e maternidades, desde sempre RESULTADOS CERTOS.

Licenciado pelo D. N. de S. P., sob o n. 67, em 28—6—1915.

DORYCEDINA

NÃO ATACA O CORAÇÃO

O REMEDIO CONTRA A DOR POR EXCELLENCIA. Combate a DOR DE CABEÇA, Rheumatismo, COLICAS, Nevralgias, DOR DE DENTES, Dôres nos ossos, com rapidez e segurança.

SEU EFFEITO E' SEMPRE POSITIVO

A DORYCEDINA é recommendada com successo contra GRIPPE e Constipações. Os RESFRIADOS, tão communs devido ás constantes mudanças de temperatura em nosso Paiz, abortam promptamente com o uso da DORYCEDINA.

A DORYCEDINA é um medicamento indispensavel; não deixe faltar nunca em sua casa. Exija sempre nas pharmacias CAPSULAS DE DORYCEDINA as mais faceis de tomar, pelo seu tamanho.

VENDE-SE NAS DROGARIAS ARAUJO FREITAS E BAPTISTA.

Licenciada pelo D. N. S. P. sob o n. 1084, em 20 — 11 — 22. (5949)

PALACETE — Vende-se, á rua Silva Rabello, 135, estação de Todos os Santos, com uma grande chacara toda plantada e ajardinada, em terreno que mede quasi 200 mts. de comprimento. Tudo plano com bellas vistas panoramicas, tendo no centro um luxuoso palacete de solida construcção, com porão habitavel, grande e muito claro, proprio para bibliotheca ou salão de bilhar; proximo á estação dos bondes quasi á porta; dista da estação do Meyer, apenas 6 minutos; o palacete ora descripto, reune os necessarios requisitos para residencia de grande familia, collegio, casa de saude ou pensão, etc.

Divide-se o mesmo, em 6 quartos, 3 salas, sendo a de jantar 6 x 9, quarto sanitario completo, cozinha com fogão a gaz e economico, pia e mesa de marmore, fóra quartos para empregados, gallinheiros, cocheiras, etc.

Este palacete está proprio para familias que venham do interior; não só pela saluberidade, como tambem por ficar proximo á estrada de ferro C. do Brasil e póde ser visto a qualquer hora.

Está prompto a ser habitado. Photos, plantas e mais esclarecimentos, á rua da Alfandega, 130, 1º andar, das 2 ás 6. (5325)

VENDE-SE, á rua Almirante Cochrane n. 205, perto das ruas Pareto e Conde de Bomfim, moderno e confortavel, ainda não habitado, com 2 salas, 5 quartos, etc., garage, terreno 13 x 40; trata-se com J. Pinto, Rosario n. 161, sob. (X 5053) N

VENDE-SE em Ipanema, á rua Dario Silva, terreno de 10 x 20; com J. Pinto, Rosario n. 161, sob. (X 5053) N

VENDE-SE em Botafogo, á rua 19 de Fevereiro, esplendido terreno de 10 x 27; tratar rua Alfandega 28, com o sr. Santos. (X. 5044) N

Predios e terrenos, aluguel, compra, venda, construcção, concerto, administração e hypotheca, com J. Pinto, á rua do Rosario, 161, sobrado. Tel. Norte 5236. (X 5052) N

VENDAS DIVERSAS

VENDEM-SE tecidos de arame para cercas e gallinheiros, grande variedade de gaiolas e viveiros para todos os passaros; á rua 7 de Setembro, 199. (X 1907) O

Gomma Concreta PAZ
IMPUTRECIVEL

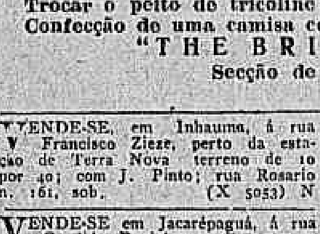

A mais pratica, mais economica e a mais adherente.
Para uso dos Escriptorios, Repartições Publicas, Casas de Familias, Fabricas de Fazendas, Rendas, Gravatas, etc.
A' venda em todas as papelarias, casas de ferragens daqui e dos Estados. Fabricante: J. Brandão de Oliveira. R. Ourives, 124. Tel. N. 5647. Rio. (5.999)

VENDE-SE no melhor local do Leblon, esplendido terreno de 20 x 40, por 26 contos; tratar com o sr. Santos, rua da Alfandega 28. (X. 5045) N

VENDE-SE o esplendido predio da travessa Leste n. 24, Rio Comprido, de onde se descortina magnifica vista, proprio para familia estrangeira; as chaves acham-se na mesma travessa no n. 36, com o sr. Bernardo Costa. (X 3719) N

VENDEM-SE 2 armações com portas de vidro, de correr; 1 balcão, e escrivaninha laqueada de branco; á rua Lavradio n. 144. (X 4132) O

VENDE-SE uma machina de impressão "Marinoni" 2 A, plana, usada, em perfeito funccionamento, propria para jornaes. Roberto Campagnac, travessa Santa Rosa n. 102, Nictheroy. (X 3716) O

VENDE-SE armação, serve para armarinho ou botequim. Trata-se na rua São Francisco Xavier n. 400. (X 3726) O

Não jogue fóra a sua camisa

Com pouco dinheiro a deixamos como nova. Mande á Rua Riachuelo 4, esquina Av. Mem de Sá.

Trocar uma gola de Camisa	1.700
Trocar punhos de tricoline.	3.600
Trocar o peito de tricoline.	4.800
Confecção de uma camisa com dois collarinos	6.000

"THE BRIGHTON"
Secção de concertos. (5327)

VENDE-SE, em Inhauma, á rua Francisco Zieze, perto da estação de Terra Nova terreno de 10 por 40; com J. Pinto; rua Rosario n. 161, sob. (X 5053) N

VENDE-SE em Jacarépaguá, á rua Candido Benicio, predio com 2 salas, 3 quartos, etc., terreno de 36 por 100, arborisado; trata-se com J. Pinto Rosario n. 161, sobrado. (X 5053) N

VENDEM-SE predios e terrenos expediente das 9 ás 18 horas. Rua Uruguayana 95, com Figueiredo. (X 794) N

VENDE-SE por 3:000$000 um bom piano Ronisch, perfeito. Rua S. Januario 95. (3730) O

VENDE-SE magnifico piano pianola Steck, grande modello de luxo, caixa clara, peça primorosa; preço de occasião; rua Duque de Caxias n. 21 Villa Isabel. (X 3815) O

Casa á rua Paysandú n. 21
Aluga-se com mobilia, para familia de tratamento; informações no Banco Commercial do Rio de Janeiro, á rua Primeiro de Março n. 81. (X 2955)

REVIGON
Tonico sem alcool — Formula do prof. ROCHA VAZ — Tonico dos nervos e do cerebro — Abre o appetite — Amargo estomacal
PODEROSO ESTIMULANTE
Ribeiro Menezes & C., Uruguayana, 91—Drog. Rodrigues, G. Dias, 41 (2907)

Tonico dos Nervos !!!
Porque faz desapparecer a irritabilidade os ataques, as insomnias, o hysterismo, o nervosismo, a indecisão e outras perturbações nervosas!

Tonico dos Musculos !!!
Porque com as primeiras doses deste fortificante o paciente, rejuvenesce, verifica que as forças voltam, as rugas desapparecem, dando lugar ás linhas naturaes.

DYNAMOGENOL

O mais completo accelerador das forças da nutrição

O portador deste annuncio receberá uma amostra gratis do Purgatil, o melhor remedio para a prisão de ventre.

Tonico do Cerebro !!!
Traz clareza á intelligencia, idéas novas ao cerebro e força para vencer as difficuldades sempre faceis ao individuo são!

Tonico do Coração !!!
Alimenta e normalisa o miocardio, faz desapparecer as palpitações e pontadas, eliminando as dores que ás vezes martyrisam este orgão. Rejuvenesce!

Vende-se em toda a partᵉ e na - RUA 7 SETEMBRO, 186

UCM

(12) FOLHETIM DO "CORREIO DA MANHÃ"

Um coração que desperta

Romance de Henry de Forge e Fernand Dacre

mente elle não é meu sobrinho... Eu nem filhos tenho. Sou só no mundo.

O timbre de sua voz tinha baixado dois pontos e tomado o tom mais surdo, que convem ás phrases melancolicas.

— E' bem triste, acredite, viver isolado como eu. Gostaria tanto de ter filhos!...

Sua tristeza agora era tão sincera que elle se esqueceu de affectal-a.

Esquecia-se tambem de dizer que nunca pensára em se casar, e portanto nunca tomára uma resolução séria de constituir familia.

Era de uma escola theatral já antiga; conservára o gosto pelo monologo. Continuou, balançando sentenciosamente a cabeça.

— Filhos!... Deve ser delicioso vel-os crescer, brincar em torno de nós...

— Mas, em compensação, é bem cruel vel-os soffrer... — disse mme. Fauvel, num movimento irreprimivel de confiança.

O bom Bonival fitou-a surprehendido e quasi commovido já.

— Será esse seu caso, minha senhora — indagou elle, com voz muito doce.

Com receio de desatar em lagrimas se pronunciasse uma só palavra, ella se limitou a concordar com um movimento de cabeça e o velho actor ficou muito desconcertado, receioso de provocar mais amplas confidencias.

Mas era-lhe impossivel ficar em silencio deante de alguem e, de resto, não lhe pareceu piedoso deixar que a visitante de Réans mergulhasse em seus tristes pensamentos.

Voltou a falar de si mesmo, emquanto mme. Fauvel fazia o possivel paar se dominar.

— Tem razão... Em summa, a vida é uma coisa sempre cruel. Uns têm preoccupações de familia, outros [illegible] riaes ou [illegible] infelizmente [illegible] me é [illegible] posso [illegible] vivo bem [illegible] no, a s[illegible] adeantad[illegible] contrato [illegible] sorte d[illegible] bro. E[illegible] já tive [illegible]

Mme. Fauvel [illegible] sença [illegible] despertava [illegible] cordação [illegible]

— F[illegible] eu já t[illegible] e appla[illegible]

Fóra [illegible] estadia [illegible] rido t[illegible] elegante [illegible] ctaculo [illegible] peça [illegible] aquelles [illegible] to rir [illegible]

— A[illegible] Branche [illegible] radiante [illegible] mas de [illegible] nella u[illegible] tos.

Reflectiu [illegible] tempo [illegible] não ta[illegible] são m[illegible] mme. [illegible] cial.

— Pois veja o que é o destino. [illegible]

Artista dotado de real talento, tivera uma carreira prejudicada por um aspecto physico desastroso. [illegible]

isso, lisonjeava carinhosamente sua [illegible]

Bonival apressou-se a apanhar [illegible]

mente certa, de que minha filha poderá se salvar por esse meio, se o senhor o quizer. Se o senhor recusar seu auxilio a essa mentira, ella morrerá...

Demais, como pode dizer que perderia suas faculdades de actor em taes condições? Já alguma vez experimentou semelhante coisa? Não. Estou certa de que, uma vez iniciado o trabalho, seu amor proprio leval-o-á a pôr em jogo todos os recursos de seu talento [illegible]

mente, não sabia o que responder.

O mais singular é que, na peça, por elle representada nesse momento havia uma situação que... A heroina do drama, essa Viviana, que era interpretada por Clotilde Villiérs, morria em seus braços, após uma agonia, que durava o ultimo acto. E era exactamente nessas circumstancias que elle lhe prodigalizava suas mais ardentes palavras de amor, interpretando, depois, uma scena [illegible]

(Continúa)

Machinas de escrever

Vendem-se a dinheiro e a prazo: Remington, Underwood, Royal, Continental, Smith Bross, Corona e outras marcas. Alugam-se por mez. Trocamos e concertamos qualquer machina, garantindo o bom funccionamento — ANTONIO CINELLI — AVENIDA RIO BRANCO N. 5. — Telephone Norte, 3.644. (X 4180)

Achados e perdidos

CASA Gonthier — Henry & Armando — Rua Luiz de Camões n. 45 e 47 — Perdeu-se a cautela n. 375.132 desta casa. (X 3819) Q

COMPANHIA Aurea Brasileira — Filial: rua Sete de Setembro 187 — Perdeu-se a cautela n. 4.406 e 1.632 da serie A da filial desta companhia. (X 5055) Q

CASA Liberal — 60, r. Luiz de Camões, 60 — Rio de Janeiro — Perdeu-se a cautela n. 200.478 desta casa. (X 2952) Q

TRASPASSA-SE

TRASPASSA-SE o contracto de um armazem para qualquer ramo de negocio, morada para familia, aluguel 200$; trata-se á rua General Pedra, 154. (X 4183) T

TRASPASSA-SE uma pequena pensão para familias de tratamento, no melhor ponto do Flamengo; inf. teleph. B. M. 798. (X 5097) P

TRASPASSA-SE o contracto de uma boa casa com 4 quartos e 2 grandes salas propria para familia tendo banheiro, quintal ajardinado e mais dependencias, ver e tratar á rua do Resende n. 109; tem telephone; aluguel 465$000, a quem ficar com alguns moveis. (X 1080) P

TRASPASSA-SE uma casa mobiliada com 5 annos de contracto; trata-se na rua do Cattete, 38, Tel. 1658. (X 4014) T

TRASPASSA-SE o contracto de um confortavel sobrado faltando dois annos e socio para terminar. Tem 5 dormitorios, 2 salas, 2 quartos, com 3 banheiros, 5 W. C. com aquecedor de agua e fogão a gaz. Rua D. Maria n. 37. Tratar na mesma. Preço 6:800$. (X 3741) P

DIVERSOS

AUTOMOVEL Chevrolet — Vende-se, de particular, modelo 1924, em perfeito estado, tendo percorrido 16.000 kilometros. Preço 5:500$000. Tratar na Avenida Rio Branco n. 9, sala 202, ou na Estrada Intendente Magalhães n. 37, Cascadura. (X 5050) O

A VENDA Passos n. 21, sobrado — Compram-se cautelas do Monte de Soccorro, podendo fazer outras transacções, etc. (X 5073) S

AVISO — M. Camara, viuvo e successor da celebre cartomante Mme. Ester, está na Av. Passos n. 21, 1º andar. Consultas das 9 ás 18 horas. (X 4162) S

ATTENÇÃO — Compram-se moveis, pianos, metaes, crystaes, louças, machinas de costura, e outros objectos, e pagam-se bem. Tel. Central 2.305. Av. Mem de Sá 60. (X 3975) S

A "JOALHERIA VALENTIM" — A vende, faz e concerta joias e relogios, com seriedade; rua Gonçalves Dias n. 37. Phone 994 Central. (X 3385) S

APPLICAM-SE injecções intramusculares. Attende chamados. B. M. 4016. (X 1932) S

A SENHORA Está triste? As suas regras são dolorosas e irregulares, tome CAPSULAS SEVENKRAUT (Apiol —Sabina—Arruda). A' venda na Drogaria Huber, Rua 7 Setembro, 61. (X 1086) S

COMPRAM-SE roupas usadas de homens, cautelas de penhores e tudo que represente valor, não se fazendo questão de preço. Chamados. Tel. 6.370. Rua José Mauricio n. 43. (X 3061) S

COMPRAM-SE roupas usadas, de homem e senhora, chapéo, paga-se mais 40 °|°. Rua Senador Dantas 75. Telephone Central 3.344. (X 2873) S

CARTOMANTE — D. Maria Emilia, a celebre e 1ª do Brasil e Portugal, consagrada pelo povo, mais perita, ultima palavra de cartomancia e sciencias occultas; ás pessoas do interior, consultas por carta, seriedade e sigilo; residencia, rua S. João 59, em Nictheroy, e caixa postal 1.688, Rio. (X 4010) S

COMPRAMOS roupas usadas, moveis e qualquer objecto que represente valor. Tel. Central 3.432. Rua José Mauricio n. 7. (X 4167) S

CAFE' — Acceita-se um socio para um, fazendo bom negocio; está aberto toda a noite. Não paga aluguel; o motivo é o dono precisar de mais descanso. Cartas ao escriptorio desta folha a Silva. (X 3811) S

COMPRA-SE piano, urgente, para particular, embora precise alguns reparos. Phone 241 Villa. (X 3856) S

CARTOMANTE Española, espirita-somnambula, perita em questões intimas, offerece os seus serviços discretos e garantidos. Rua Santa Christina n. 17 (Gloria). (X 5061) S

CARTOMANTE — Mme. Anna diz o presente e futuro, dando bons conselhos em tudo, pratica de 20 annos. Rua do Rosario n. 162, 2º. (X 5085) S

CHAUFFEUR mecanico, pratico em qualquer auto, com excellentes referencias, deseja collocação. Cartas a A. Freitas, rua dos Coqueiros n. 35. (X 4168) S

DESCONTOS E HYPOTHECAS DE PREDIOS — Juros de 9 a 12 % ao anno, sob hypothecas de predios, contas assignadas e promissorias commerciaes e de particulares, a curto ou longo prazo, juros convencionaes e de bancos, com José Leão, Av. Rio Branco 151, 1º andar. C. 3938. (X 5006) S

Dinheiro juros modicos para hypotheca, antichreses, cauções e descontos; com J. Pinto; rua do Rosario n. 161. Tel. Norte 5236. (X 5051) N

DINHEIRO — Juros modicos, sobre hypothecas, qualquer quantia, com F. da Franca, rua da Alfandega n. 90, sobrado. Tel. Norte 5.298. (X 5087) S

DINHEIRO para construcções, rapido; r. Uruguayana 95, sala 4. (X 5005) S

LYRA! LYRA!
• Dinheiro •
Apolices — Penhoram-se na
Casa Arthur Alvim
Juros combinados, maxima seriedade e sigillo
Rua Luiz de Camões, 40
(X 2620)

DINHEIRO SOB HYPOTHECAS, notas promissorias, duplicatas, apolices municipaes e federaes, juros de 8 a 12 % e juros bancarios. Tratar com Fernandes, Rua Buenos Aires 49, Cartorio Tabellião Heitor Luz (X 3731) N

DA'-SE pensão em meza geral, de primeira, e dão-se quartos. [illegible] n. 85, 1º. (X 2969) S

Doenças venereas — Tratamento rapido e o mais possivel da gonorrhéa, (corrimentos), e suas complicações na urethra, prostata, testiculos, bexiga e rins, syphilis e todas as doenças da pelle, nervosas, estomago, diabetes, etc., pelo DR. JULIO DE MACEDO, á rua da CARIOCA n. 54-A (de 8 ás 11 e de 4 ás 6)

HYDROCELE cura sem operação. Leonidio Ribeiro, rua S. José 70, 1º andar. (X 29531) [illegible]

DINHEIRO — A juros desde 8 % ao anno, sob hypothecas de predios, mesmo para construcções, apolices, etc. emprestam sem intermediarios os srs. Santos. Cartas Caixa 1008 do Correio Geral. (X. 5046) S

DOENÇAS DE NARIZ GARGANTA OUVIDOS E BOCCA — Cura garantida e rapida do **OZENA** (fetidez do nariz) processo inteiramente novo — DR. EURICO DE LEMOS professor livre docente da especialidade na Faculdade de Medicina do Rio de Janeiro. Consultorio: rua da Republica do Perú n. 23 (1º andar), antiga rua da Assembléa, das 12 ás 4 da tarde. (X 3831) S

Emprestimos fazem-se sobre moveis, mercadorias e outros bens. Juros modicos e prazo convencionado, empresta-se qualquer quantia desde [illegible], a particulares e funccionarios publicos á Praça Tiradentes n. 9 sob. Tel. C. 822. No Centro dos Inquilinos, socios ambos os sexos. Tem medicos, advogados, dentistas e pharmacia. Só podem ser socios pessoas idoneas. Expediente, de 9 ás 20 horas. (X4149)

ESCREVER A MACHINA — Curso completo em 30 lições, com os dez dedos e em todas as machinas; ESCOLA "VELOX", Largo de São Francisco 36, 1º. (X. 846)

ARTE, ELEGANCIA — E — BOM GOSTO
São os requisitos que distinguem os Mobiliarios e as Ornamentações da
RED-STAR
RUAS:
69 - Gonçalves Dias - 71
82- Uruguayana - 82
(6975)

Gonorrhéa Syphilis Cura em poucos dias da gonorrhéa aguda ou chronica e de qualquer corrimento e de suas complicações no homem e na mulher. Tratamento da syphilis e todas as suas manifestações com o 914. Resultados perfeitos garantidos. — URUGUAYANA N. 134, de 8 ás 11 e de 3 ás 6. — DR. ALBERTO PEREIRA — NORTE 6688. (X 4187) Z

HYPOTHECAS — Empresta-se sobre predios e terrenos, á rua S. Pedro n. 188, sob. das 13 ás 16 horas. (X 5058) S

HYPOTHECAS rapidas, á rua Uruguayana 95. Figueiredo. (X 794) N

INJECÇÕES a domicilio, preço razoavel. Caixa postal 1.302 — Mme. Vieira. (X 1862) S

INJECÇÕES A DOMICILIO — Preço 90 [illegible] Tel. B. M. 2.584. Silva. (X 862) S

MME. MARIA — A celebre professora de medium, cartomante, chiromante, scientista, [illegible] toda parte do mundo, [illegible] Cattete [illegible] 3599. (X 1874) S

JOIAS

Com a inauguração da JOALHERIA CENTRAL, á rua do Ouvidor, 146, a Elite Carioca, terá mais uma opportunidade de fazer suas compras de joias com brilhantes, perolas, pedras preciosas, relogios pulseiras e objectos para presentes com um abatimento de 40 %.

Compram-se joias usadas, brilhantes, perolas, ouro, platina, prataria e pagam-se bem.

Trocam-se joias usadas, officinas proprias para todo o qualquer concerto de joias e relogios.

I. M. ZVEITER
146 - Rua Ouvidor - 146
Tel.: Norte 3485.

MOTORES ELECTRICOS — Vendem-se, [illegible] Trezo de Maio n. 7. (X 5031) N

MME. MUSSET — Cartomante, [illegible] (X 5033) S

MACHINAS DE ESCREVER — Officina da primeira ordem e deposito de Underwood, Remington, Royal, Corona e todas as marcas, [illegible] (X 2912) S

MME. VAQUIMAR, cartomante [illegible] (X 1862) S

MOVEIS de occasião; [illegible] (X 3371) O

PRATA da Republica [illegible] Vera Cruz, quarto n. 231. (X 3059) S

PIANOS NOVOS de primeira ordem [illegible] (X 2915) S

PIANOS e auto-pianos allemães: R. Ferreira & Cia. Rua São Francisco Xavier n. 388. Tel. V. 3968. [illegible] catalogos.

PIANOS LUX Não tem rival [illegible] DINHEIRO E A PRESTA-ÇÕES. Avenida 28 de Setembro n. 341 TEL. VILLA 3228 (2861)

Cabello corrido

Até nas pessoas de côr

Por mais crespos ou ondulados que sejam os cabellos, até mesmo nas pessoas de côr, ficam lisos, com o uso continuado do LYSODOR — Preço 4$000 — Pelo Correio 5$000.

Deposito geral á Rua Uruguayana n. 66, Perestrello Filho & Cia. Perfumaria A' GARRAFA GRANDE. (8974)

ELIXIR DE INHAME
DEPURA — FORTALECE — ENGORDA
(2916)

INFLUENZA O Poderoso Medicamento é NAGRIPPE

Para combater a INFLUENZA A "NAGRIPPE" — é um preparado licenciado pelo Departamento Nacional de Saude Publica, em 7 de Outubro de 1920, sob o n. 10, e registrado na Junta Commercial. A' venda em todas as pharmacias e drogarias. Deposito geral, Quitanda, 27. — ADOLPHO VASCONCELLOS. (2446)

CALLOS

Extracção rapida dos callos, sem dôr, com o "TIRA CALLOS". Vidro, 3$000; pelo Correio, 4$000. — Na Rua Uruguayana, 66. Perestrello Filho & Cia., Rio de Janeiro e em Nictheroy, Drogaria Barcellos. (8715)

Fabricantes: Société pour l'Industrie Chimique à Bâle (Suisse) - Herm. Stoltz & Cia. Rio C. postal 257 (2451)

Córte e guarde, ser-lhe-ha util

Graphologia-Chiromancia-Magnetismo

Exito certo alcançado pelo Magnetismo em qualquer aspiração da vida. Para maiores commodidades de sua distincta clientela, NOVO CONSULTORIO. O PROF. ALBERT Membro e diplomado pela "Société Magnétique de Paris" e "New York Institut of Science". — Ex-collaborador do celebre Prof. THEBES. CONSULTA: Rua Santa Clara n. 72 — COPACABANA — Terças — Quintas e Sabbados das 10 ás 18 h. (5 idiomas). Segundas, quartas, sextas e domingos, Rua Progresso n. 7. — SANTA THEREZA.

MAGNETISMO!

Para developpar a memoria, augmentar os seus rendimentos, seja pelo jogo ou negocios, vencer todas as difficuldades da vida, ter uma maravilhosa força de vontade magnetica, com a qual vencereis todos os obstaculos que se oppõem ao vosso successo; a propria religião catholica approva essa sciencia.

Afim de tornal-a conhecida e divulgar o uso, por ordem da "Société Magnetique de France", será enviado pelo Correio como registrado, até 30 de junho de 1925, ao preço de 12$ a esphera magnetica, com o respectivo estojo de seda e necessarias explicações para uso.

No caso de insuccesso, restituir-se-á o dinheiro

Não confundir a esphera magnetica com os TALISMANS.

Pedidos acompanhados da respectiva importancia, dirigidos ao PROFESSOR ALBERT — RUA PROGRESSO, 7 — SANTA THEREZA — RIO DE JANEIRO. (X 3847)

NÃO E' TALISMAN

OPILAÇÃO — Resultado seguro com o PHENATOL — Não exige dieta nem purgantes. A' venda em todo o Brasil. Caixa postal 2.208. (3401)

SER FELIZ nos negocios, amores, etc. [illegible] e realizar tudo que desejar; cartas com sellos para a resposta, a P. S. Estação do Mesquita, E. do Rio. (X 2436) R

SALAS DE FRENTE — Alugam-se a moços do commercio; Candelaria 77. (X 3850) E

TALISMAN, guia da vida, mande o seu envelope sellado. J. Fort. Caixa postal 2.417. Rio. (X 5033) S

MEDICOS

CLINICA DE SENHORAS Moderno tratamento sem operação das hemorrhagias, corrimentos, atrazos, faltas e irregularidades menstruaes, colicas, tratamento abortivo. DR. BARTOLI — Rua S. José 27. T. C. 1127. De 1 ás 6.

DR. M. GONÇALVES PAES Clinica geral. Tratamento radical, infallivel, sem operação, das molestias das senhoras e appendicite, chronica, hemorrhoidas, prostatite, blenorrhagia e perturbações sexuaes, etc. Diathermia e raios ultra-violeta, Methodos novos de grande exito nas clinicas européas, Avenida Mem de Sá n. 45, sobrado, das 3 ás 6. Telephone Central 404. (X 3157) R

CATARATA... Cura da catarata sem operação por processo operatorio seguro, pelo Dr. Neves da Rocha, oculista com longa pratica da sua especialidade nos principaes hospitaes de Berlim, Vienna, Paris e Londres; medico de diversos hospitaes desta cidade. Avenida Rio Branco 90, das 12 ás 4 horas. Honorarios moderados. (X 3863) S

DR. SAMUEL PRADO CLINICA MEDICA: doenças do coração, pulmões, app. digestiva e syphilis. Consultas: Rua Sete de Setembro n. 195, 1º andar. — Phone Central 1.416; das 2 ás 4 horas. — Chamados: Telephone Villa 3.601. (X 5057) R

GONORRHE'A e complicações, cura radical pela vaccinotherapia e tratamento local.
ESTREITAMENTOS da urethra; cura rapida, sem operação, pela electrolyse.
HYDROCELE cura radical sem operação e sem dor.
OPERAÇÕES com anesthesia local.
DR. RAUL ROCHA — 7 de Setembro, 195; das 9 ás 11 e das 3 ás 6. Tem 16 annos de pratica clinica. (X 2472)

Dr. Sylvio Rego Clinica cirurgica — Cirurgião do Inst. de Assist. á Infancia, chefe deste serviço ha 15 annos. Cirurgia infantil, correcção de anomalias congenitas, cura de deformidades, molestia dos ossos, etc. Uruguayana n. 123, 4 horas. Phone 7303. Residencia, Haddock Lobo, 370. — V. 875. (V 23755) R

DR. GUSTAVO ARMBRUST Doenças nervosas, estomago, intestinos e da nutrição (arthritismo, diabetes, obesidade, rheumatismo). Moderno tratamento pela dietetica e physiotherapia, (duchas, banho de luz e de sol, luz ultra-violeta, etc). Consultas das 3 ás 5 horas. Largo da Carioca n. 3. (X 1176)

CLINICA MEDICA — RAIOS X *DR. RENATO DE SOUZA LOPES*, professor da Faculdade — Doenças internas, especialmente do ESTOMAGO, FIGADO, INTESTINOS e NERVOSAS — R. S. José 39, de 3 ás 6 — R. Voluntarios 33. (3510)

HYDROCELE, ORCHITES, TUMORES DOS TESTICULOS E ESTREITAMENTO DA URETHRA
HYDROCELE e estreitamento da urethra — Cura radical sem dor, sem operação cortante e sem privar o doente de suas occupações habituaes.
DR. LUIZ DE MARCOS
Uruguayana 105, das 2 ás 4. (2761)

BLENORRHAGIA Cura radical pela diathermia e raios ultra-violeta (methodo inteiramente novo no Brasil, tratamento rapido, cura em poucas applicações, indolores e sem o menor perigo — technica de Negelschmith, Berlim e Kowarschik, Vienna). Dr. Cocio Barcellos, ex-assistente da Fac. de Med. Das 9 ás 11 e das 4 ás 6. Tel. C. 3864. S. José 52. Aviso — Faz tambem tratamentos fóra das horas de consulta — com hora marcada. (1369 R)

CLINICA DE SENHORAS Tratamento e garantido sem operação da falta de regras, colicas, suspensão, corrimentos. — Regularisa os atrazos menstruaes. — Dr. Cesar Esteves. Rua Sete de Setembro n. 216. Telephone C. 1591, das 9 ás 11 e de 1 ás 4. (X 2436) R

Molestias dos olhos, nariz e ouvidos — Dr. Neves da Rocha membro da Academia de Medicina do Rio de Janeiro, medico de diversos hospitaes desta cidade, com longa pratica no paiz e nas clinicas de Berlim, Paris, Vienna e Londres. — AVENIDA RIO BRANCO N. 90, das 12 ás 16. (X 3863) S

DENTISTAS

DENTISTA da rua da Constituição n. 13 mudou-se para a rua Senhor dos Passos n. 56, onde continúa a executar todo e qualquer trabalho de prothese dentaria. [illegible] (X 3865) R

CONSULTORIO electrico-dentario — Aluga-se por preço modico, com [illegible] (X 2956) R

DR. ALDO CUNHA — Trabalho dentario á hora, rapido, garantido e sem dôr, á rua Marechal Floriano n. 27. (X 1575) R

DENTADURA — Vendem-se por preço [illegible] motor Ritter, quadro e outros objectos de um bom gabinete dentario. [illegible] (X 3987) R

Dentista — Heitor Corrêa — Especialista em trabalhos a ouro e dentes artificiaes, Travessa S. Francisco, 12. Tel. 3440 Central. (6382)

PARTEIRAS

A SENHORA Está triste? As suas regras são dolorosas e irregulares? tome CAPSULAS SEVENKRAUT (Apiol —Sabina—Arruda) — A' venda na Drogaria Huber, R. 7 Setembro, 61. (X 1087) S

Professores e Professoras

AULAS de musica, methodo modernissimo, theorico, pratico e recreativo, theoria e solfejo, systema especial, violino, canto e piano, pelo programma do I. N. de Musica, ás ruas do Mattoso n. 202 e Medina n. 42 — Meyer. (X 1894) Z

COPIAS á machina e no mimeographo; Sete de Setembro n. 107. Escola Urania. Traducções. (X3835)

COPIAS á machina e traducções, na Rua do Carmo, 66, sala 7. (X3733)

DACTYLOGRAPHIA — Ensino gratuito no Curso Freycinet — Uruguayana n. 47. Machina Underwood. (X 3314) Z

ESCOLA URANIA Dactylographia, Tachy. E. Mercantil, Linguas e Curso Commercial. Sete Setembro 107. Copias á machina. — Traducções. (X 3834) Z

COPIAS a machina e no Mimeographo Escola Ideal — Largo da Carioca, 6. (X 3683)

FACULDADE DE PHILOSOPHIA — Rua Sete de Setembro n. 1 — Curso de doutor em philosophia. Dão-se prospectos. (X 3821) Z

INGLEZ ou portuguez, com dactylographia, 20$ mensaes; 7 Set., 107. Escola Urania. (X 3836) Z

ESCOLA IDEAL Dactylographia 3 vezes por semana 10$ mensaes. Curso rapido e completo 50$. Tachygraphia, Escripturação Mercantil e Inglez 20$. Largo da Carioca, 6. (X 4188) Z

FRANÇAIS — Parisiense, diploma superior, lições a domicilio. Escrever "Professora", Livraria Catholica, Rua Rodrigo Silva n. 7. (X 3722) Z

PROFESSORAS de piano, violino, canto e theoria, acceitam alumnas a preço modico; rua do Senado, 109. (X 5088) Z

LINGUAS, arithmetica, escrip. mercantil, tachygraphia e dactylographia, ESCOLA "VELOX", largo de São Francisco 36, 1º andar. (X. 1847) Z

MLLE. RUFFIER, professeur de français. d'histoire. de littérature et de diction, cours et leçons particulières. 475. Conde Bomfim V. 1.164 ou V. 2.529. (X721) Z

PREPARATORIOS (TODAS AS MATERIAS) Preços sem concorrencia. Professores: Armando Frazão, Alberto Guimarães, Aurelio A. Rocha, Ouvidor 191, esquina do largo de S. Francisco. Entrada pela porta do photographo.

BELLO SEXO Para vossos incommodos tomem CAPSULAS SEVENKRAUT (Apiol — Sabina — Arruda. App. D. N. S. P. n. 94, 19-1-921. Tubo original, 7$000. A' venda: Drogaria Huber, R. 7 Setembro, 61. (X 1085) Z

ULTIMOS ANNUNCIOS

EM casa de familia aluga-se sala de frente, mobilada, com ou sem pensão. Rua Conselheiro Josino n. 27, Esplanada do Senado. (X 3848) E

ESCRIPTORIOS de frente, officinas, etc., alugam-se. Rua da Candelaria n. 77. (X 3851) E

Os laboratorios de onde saem milhões de frascos da perfumada e medicamentosa

Loção Radiante

foram premiados com Medalhas de ouro em PARIS, LONDRES, ROMA, BARCELONA e S. PAULO e Medalha de Prata em TURIM. E' incontestavelmente nossa Loção a melhor do Universo contra todas as molestias do couro cabelludo.

Para podermos provar que são bem mais eloquentes os factos que as palavras, basta que digamos que acham-se em nossos escriptorios, á disposição dos interessados, expostos os quadros com aquelles premios e os milhares e milhares de attestados redigidos em quasi todas as linguas vivas. Ainda não foram contestadas pelos muitos imitadores e concorrentes que procuram em vão desmoronar nosso throno, as affirmações que somos obrigados a fazer, que: 1 applicação de LOÇÃO RADIANTE faz desapparecer completamente as CASPAS, evitando a QUEDA do CABELLO; seis dão aos CABELLOS BRANCOS sua cor natural, sem absolutamente tingil-os, nem tostal-os, e dezoito applicações fazem brotar novos cabellos na pelle antiga calva.

Lic. e App. pelo D. N. Saude Publica sob o n. 3090, acha-se á venda, ao preço de 8$000 o frasco, em qualquer pharmacia, perfumaria ou drogaria de nosso territorio. Dep. e Unicos Distribuidores para todo o Brasil ANTONIO A. PERPETUO & CIA. Norte 6872. Caixa postal 1122. 85, rua Ourives, RIO DE JANEIRO. Em S. Paulo, S. Bento, 39 Central 1598. AIGz. (2429)

OURO
O Rei do Ouro
CASA MATRIZ
Praça Tiradentes n. 9 — 1º
Grande comprador de joias, brilhantes, ouro quebrado, dentaduras, platina, bandejas, castiçaes, apparelhos de chá, caixas de rapé, salvas, etc.

Prata moeda
Antigas 300 % de agio. Republica de 89 a 60 %.
Ninguem deve vender sem vêr a vantajosa offerta do
O Rei do Ouro
PRAÇA TIRADENTES 9 - 1º. Junto ao Theatro São José. (X 1906)

Seccos e molhados Traspassa-se um pequeno armazem de seccos e molhados com bom contracto e de pequeno capital. Ver e tratar á Rua Valença 39 — Catumby. (5901)

Escola de córte Chapéos e costura, curso rapido e pratico em 24 lições, no atelier de Mme. Vivi. Rua Sete de Setembro n. 134, sob. Telephone Central 547. (2547)

CAPITALISTAS

Rua Camerino, 97-99

Vende-se este grande predio assobradado, a loja é ampla, tem 14,80 de frente com 92 mts. de fundos, construcção moderna, serve para qualquer empreza, fabrica ou grande deposito, entrega immediata do predio livre e desembaraçado.

Tratar e ver no mesmo.

N. B. — Não se admitte intermediarios. (X. 3849)

BORLIDO MAIA & Cia.

CASA FUNDADA EM 1878

Depositarios de Cimento inglez "WHITE BROTHERS". Tinta hygienica "OLSINA" e "BEBEDOURO HYGIENICO" approvado pelo D. N. de Saude Publica e Directoria de Serviço Sanitario de S. Paulo.

PHONE – Norte 274 — RUA DO ROSARIO N. 55 (9645)

ASTHMA - BRONCHITE ASTHMATICA

Os accessos agudos cedem promptamente, a expectoração é facilitada e a calma sobrevem com o PO' INDIANO DE GIFFONI.

Para casos chronicos: GOTTAS INDIANAS DE GIFFONI — Vide o modo de usar no rotulo.

Encontram-se nas boas pharmacias e drogarias.

Deposito geral: DROGARIA GIFFONI — Rua 1º de Março n. 17 — Rio de Janeiro. (8708)

MOLESTIAS DOS RINS E DO CORAÇÃO

Use o TONICARDIUM, tonico dos rins e do coração; limpa a bexiga, desinflama os rins, contra as nephrites, areias, colicas renaes, augmenta as urinas. Tira as inchações dos pés e rosto, hydropsias, com cansaço, falta de ar, palpitações, dores sobre o coração, remedio approvado pela Saude Publica. Na Casa Huber, rua Sete de Setembro n. 65; Drogaria Rodrigues, rua Gonçalves Dias n. 41; Drogaria Pacheco, rua dos Andradas n. 43 e Drogaria Baptista.

Ap. pelo D. N. S. P. em 17—4|18. Lic. n. 171. (X 4127)

Materiaes para construcções

Leilão

O leiloeiro Paim venderá hoje ao correr do martello, grande quantidade de vigas, cousoeiras, taboas, pernas, folhas de zinco, taboas para forro, etc., etc., á 1 HORA DA TARDE NO RECINTO DO ANTIGO PARQUE DE DIVERSÕES DA EXPOSIÇÃO. (X. 3861)

Calçados em prestações

Modelos, chics, finos e elegantes, para senhoras, pagando mensaes 10$. Antes de comprar os seus calçados visitem a nossa casa e verifiquem o nosso preço. Rua Assembléa numero 79, 2º andar. Telephone C. 5.396. (X3776)

Empregados do commercio APRENDAM INGLEZ A' NOITE — Poderá encontrar boa professora, 5º andar. — Edificio Capitolio, apto. 24. (X. 3814)

Salas para escriptorios AVENIDA RIO BRANCO. Alugam-se tres salas de frente — terceiro andar — tem elevador. Tratar á Avenida Rio Branco n. 50. (X 4024)

SALA DE FRENTE Aluga-se em casa de um casal de tratamento a outro nas mesmas condições, uma linda sala de frente, independente, toda encerada e com reposteiros, tendo todas as commodidades. Rua Haddock Lobo 419, casa 3. (X 5043)

POLVILHO O maior stock e os menores preços do mercado, vendem Jayme Loureiro & Cia. Rua Theophilo Ottoni n. 1. — Telephone Norte 6304. (2545)

150 CONTOS Vende-se uma casa apalacetada com muitos commodos, em centro de terreno, á rua S. Francisco Xavier, proximo ao largo da Segunda Feira. — Trata-se: Telephone Villa 1.164. — Acceita-se offerta. (X 2601)

ARAGE Vende-se com muito movimento, bem localizada. Para tratar na rua do Carmo n. 56, 2º andar. (X 3806)

Machina para costurar vassouras Compra-se uma nova ou usada. O. Loureiro & Cia. Rua do Ouvidor, 32. (X 2018)

BANHOS DE LUZ E BANHOS HYDRO-ELECTRICOS — Rheumatismo, asthma syphilis, anemia, eczema, obesidade, arthritismo, molestia dos olhos e ouvidos, de origem syphilitica ou arthritica, são curadas com grande exito com estes agentes physicos. DR. NEVES DA ROCHA Avenida Rio Branco n. 90. (X. 3864)

Santa Thereza Aluga-se uma sala ricamente mobilada, a cavalheiro de tratamento ou a casal. Rua Mauá n. 74. Telephone Central 1668. (X 3807)

Piano allemão Vende-se inteiramente novo; cordas cruzadas, cepo de metal, á rua Dr. Carmo Netto n. 314, sobrado. (X 4136)

Prisão de ventre Pessoa que durante cinco annos soffreu deste mal, assim como do estomago, figado e intestino, ensina gratuitamente o remedio que a curou. — Cartas para Max — Caixa postal 2012. (X 3099)

Cães policiaes Vendem-se machos legitimos. Rua Conde Bomfim 111, chacara dos fundos. (X. 2948)

Casa mobilada Traspassa-se uma com sete quartos, duas salas, sala de entrada, etc., a quem ficar com os moveis, servindo para pensão ou familia de tratamento. Proximo ás duas praias. Beira Mar 2839, para informações. (X 5081)

LOTERIAS

CAPITAL FEDERAL

2º SORTEIO
Extracção de hontem:

32.381	100:000$000
68	15:000$000
50.608	10:000$000
95.621	5:000$000
15.115	5:000$000

PREMIOS DE 2:000$000

39450 72083 68141 49478 83779

PREMIOS DE 1:000$000

52811 23961 35168 96711 18701
57510 81259 17740

PREMIOS DE 500$000

98878 84252 67146 6433 31161
39144 64847 35392 38158 35167
22793 13857

PREMIOS DE 200$000

81029 45460 77634 37467 38351
13032 63352 75944 10150 43544
87941 89477 84718 25349 51071
19978 26301 64258 74491 23047
98468 91765 96979 98477 28025
92691 49557 81878 28619 25508
19252 68725 15434 91946 96181
86581 14925 4522 18280 36042

APPROXIMAÇÕES

32280 e 32282	400$000
67 e 69	300$000
50607 e 50609	200$000
95620 e 95622	100$000
15114 e 15116	100$000

DEZENAS

32281 a 32290	200$000
61 a 70	100$000
50601 a 50610	80$000
95621 a 95630	80$000
15111 a 15120	80$000

3º SORTEIO

85.997	200:000$000
95.032	20:000$000
53.230	10:000$000
43.798	5:000$000
97.841	5:000$000

PREMIOS DE 2:000$000

76222 65496 15399 65593 83738

PREMIOS DE 1:000$000

56911 34860 70262 59800 16086
9672 51466 71891 71321 52004

PREMIOS DE 500$000

17990 57065 83033 18989 86319
3067 37550 36280 34621 39009
92011 67243 31620 36136 99952

PREMIOS DE 200$000

55364 24105 34944 28443 13462
73150 9529 63298 29409 16541
20312 5813 98532 69373 19807
62361 72557 74624 91444 51236
69858 4393 1718 84857 1488
11569 18755 9533 21348 51210
15831 22644 76984 83352 73398
23749 45912 52260 41122 82566
97921 7391 46417 42666 74907

APPROXIMAÇÕES

85996 e 85998	600$000
95031 e 95033	400$000
52229 e 52231	300$000
43797 e 43799	200$000
97840 e 97842	200$000

DEZENAS

85991 a 86000	300$000
95031 a 95040	200$000
52221 a 52230	100$000
43791 a 43800	100$000
97841 a 97850	100$000

CENTENAS

85901 a 86000	80$000
95001 a 95100	60$000
53201 a 53300	40$000

TERMINAÇÕES

Todos os numeros terminados em 7 têm 20$000.

Companhia de Loterias Nacionaes do Brasil

Extracções publicas sob a fiscalização do Governo Federal, ás 2 1|2 e aos sabbados ás 3 horas. — RUA VISCONDE DE ITABORAHY N. 67 — e 1º MARÇO, 110, (Edificio proprio).

HOJE —:— PLANO 34-48ª —:— HOJE
20:000$000
Por 1$600, em meios.

AMANHÃ — PLANO 17-86ª
50:000$000
Por 8$000, em decimos

SABBADO — PLANO 15-44ª
100:000$000
Por 16$000, em decimos.
SO' JOGAM 30.000 BILHETES.

Os bilhetes para essas loterias acham-se á venda na séde da Companhia, á rua Primeiro de Março n. 110 (edificio proprio), que acceita e despacha com promptidão os pedidos do interior, acompanhados de mais 900 réis para o porte do Correio. (5970)

RAIOS X DR. JORGE A. FRANCO. Consulta com exame pelos Raios X, 35$000. Tratamento e cura radical das doenças do estomago, intestinos, figado, pulmões, coração, rins, ossos, etc. — 15, Largo da Carioca, de 1 ás 6. todos os dias. Tel.: C. 3128. (8635)

CORAÇÃO, RINS — ASTHMA

O especifico é o CACTUSGENOL, approvado pela Saude Publica e pelos Medicos nas affecções, falta de ar, pés inchados, cansaços, palpitações, urinas escuras, dôres nos rins, nephrites, areias, asthma, pontadas, chiados no peito, scleroses, nevralgias, cardio renaes, bronchite asthmatica. Depositos: Casa Huber, rua Sete n. 61; Ribeiro, Menezes & C., rua Uruguayana n. 91; Drogaria Pacheco, rua dos Andradas n. 43, e Drogaria Baptista. (X 4127)

Bom emprego de Capital

E' adquirir uma lata de "SANTOSINA" e tel-a em casa sempre á mão para tratar FERIDAS antigas ou recentes. O lucro é sempre certo.

Lata, 3$500; pelo Correio, 4$500 — Nas Drogarias e Pharmacias. — Pedidos a PERESTRELLO FILHO & Cia., Rua Uruguayana 66, Rio. — Em Nictheroy: Drogaria BARCELLOS. (8712)

RODA DA FORTUNA

Palpites da Somnambula PARA HOJE,

Grupo.. 15	Grupo.. 17
Dezena. 60	Dezena. 67
Centena 160	Centena 067

Grupo.. 15	Grupo.. 9
Dezena. 57	Dezena. 34
Centena 857	Centena 934

A Somnambula aconselha que cerquem.

DERAM HONTEM

1º premio	5.997	25 Vacca
2º "	5.032	8 Camello
3º "	3.230	8 Camello
4º "	3.798	25 Vacca
5º "	7.841	11 Cavallo
Moderno..	898	25 Vacca
Rio.......	466	17 Macaco
Salteado.......		22 Tigre

AGAVE	418
SORTE	697
PESETA	497
LIBRAS	772
OUVIDOR	946
MATRIZ	667
QUITANDA	537
FILIAL	753

22 de junho de 1925. (X 3872)

A LOTERICA — 688 — Rio, 22 — 6 — 1925. HOJE A'S 6 1|2. (X 4147)

FLUMINENSE	109
OPERARIA	420
NOITE	050
CARIDADE	364

Mineira 943
22 — 6 — 925.
V. P. (X 4153)

PAULISTA	643
TRIUMPHO	499
DERBY	245
JOCKEY	651

Rio, 22 — 6 — 925. (X 3867)

CARIOCA	952—13
BURACA	889—23
SÃO PAULO	215— 4
RIO	333— 9

Rio, 22 — 6 — 1925. L. P. (5287)

POPULAR — 311 — APPELLAÇÃO — 057 — 22 — 6 — 925. F. L. (X 4158)

RIO MENSAGEIRO Junto a este jornal — Entrega volumes a domicilio e recados urgentes e garantidos. Telephone Central 58. (X 4056)

DR. EDILBERTO CAMPOS Reabriu seu consultorio de OCULISTA, na rua da Assembléa n. 45, ás 2 horas. (X 1398)

Francez e Inglez Cavalheiro precisa de professor para conversação nestas duas linguas. Resposta com referencias e preço a R. S. W. (X 3703)

(X 4078)

Casaco de pelle Vende-se um legitimo, de lontra da Columbia, golla de skung, mannequim 48; verdadeira occasião. Rua Corrêa Dutra n. 161. Tel. B. M. 386. (X 3759)

Casa mobilada No centro, bellissima vista para Santa Thereza, predio novissimo, quatro quartos e todas as commodidades; optima occasião para quem quizer bella moradia. Aluguel 510$000. — Tratar e ver á rua Paulo de Frontin n. 103, 3º andar. (X 4083)

ESCRIPTORIO Alugam-se duas salas juntas, sendo uma de frente, á rua Uruguayana 95, 1º andar. Trata-se na loja.

UNDERWOOD Vende-se uma em bom estado a preço de occasião, Rua Benedictinos 15, sobrado, com o sr. Orloff. (X 4076)

VENDE-SE No melhor logar de Ipanema, na rua Oscar da Silva, um magnifico lote de terreno, com 10 x 20, quasi na esquina da Avenida Vieira Souto. Trata-se com Hilario Santos — Rua Buenos Aires n. 95, das 11 ás 12 ou das 4 ás 5 horas da tarde. (X 3754)

Campo para football Aluga-se optimo terreno com frente para as ruas Dias da Cruz e Magalhães Couto, medindo 120 m. de comprimento por 80 m. de largura; trata-se com David & Cia., á Rua do Ouvidor ns. 71 e 73.

BUNGALOW MOBILIADO Aluga-se com 5 quartos, 4 salas e 2 quartos para criados, garage, installação confortavel; trata-se com David & C., á rua do Ouvidor ns. 71 e 73.

ODEON

Companhia Brasil Cinematographica

O mysterio e o luxo do oriente chinez, em plena Londres, em um romance interessante

MADEIXAS DE OURO

Um drama das viellas de Limehouse londrina, pela FOX FILM CORPORATION

Trabalho primoroso de

SHIRLEY MASON e WALLACE MACDONALD

AVENTURAS DE UM BARBAÇA

Comedia IMPERIAL da FOX

A MULHER E OS PERFUMES
um film mimoso que nos mostra como si fazem os perfumes predilectos do mundo chic — Instructivo da FOX.

A PARADA DE 11 DE JUNHO - a passagem das nossas tropas de terra e mar

CAPITOLIO

No Cine-Palacio da — ELITE da ELEGANCIA e da MODA

A figura radiante de belleza, de plastica e de elegancia de **BARBARA LA MARR** em um film magnifico — romance encantador e ao mesmo tempo exhibição de toilettes luxuosissimas, em festas explendidas de arte e explendor !

ESPOSAS DE HOMENS POBRES

8 actos soberbos da PREFERRED PICTURES para o PROGRAMMA SERRADOR

No PALCO - Um triumpho explendido de HONTEM que se repete HOJE !

As 8 e ás 10 horas da noite

GEORGES BOETTGEN
o rival de Chevalier — o emulo de Randall especialmente contractado pelo Programma Serrador

As formosas bailarinas
Sonia Boettgen e Germaine Guise
nos seus sensacionaes bailados classicos e fantasistas

APRESENTAM

Comme à Paris!
Revuette em 1 acto e 15 quadros
Zéca Patrocinio e G. Boettgen

COM

A encantadora estrella do theatro Balaclan de Paris
GABY REYMO

Secundados por

SUZI REGINE e DIZY BONJOUR
divettes dos theatros parisienses

Antoine Casal
— E —
AS CAPITOLIO'S GIRLS

— PROLOGUE —

LA CUISINE DU SUCCES
Mlles. Suzy —Regine et Dizy Bonjour—M. Georges Boettgen — Les Capitolio's Girls
Mlles. Sonia Boettgen et Germaine Guise
Mlle. Gaby Reymo

Les artistas et les girls du Capitolio, sont chaussés par la Casa Abrunhosa

REVOUMANIE — Couplets et presentation pour Mlle. GABY REYMO

Comme les Dolly Sisters
Mlle. Soonia Boettgen, Germaide Guise e M. Georges Boettgen

RIO - MONTE - CARLO
I — couplets par Mlle. Suzy Regine
II — complots par Mlle. Gaby Reymo
III — Ballets par les Capitolio's Guirls

Mlle. GABY REYMO est habillée dans ce rôle par la maison — **A MODA**

LES CAPITOLIO - RADIO
Mlle. Suzy Régine e Dizy Bonjour

AU TEMPLE DE HANUMAN
Mlle. Sonia Boettgen, M. M. Georges Boettgen, Antoine Cassal et Capitolio's Girls

LA SIRENE — Mlle. GERMAINE GUISE

A la manière de M. Chevalier
Mlle. Gaby Reymo et M. Georges Boettgen

POUR QUI AIME LES DOUCEURS
Mlle. Suzy Régine et les Capitolio's Girls

Les bombons distribués par Mlle. Régine sout de la maison Behring & C.

UN ECHO DE LA GLACIERD
Mlle. Gaby Reymo et M. Georges Goettgen

LA BACHANALE
Grand ballet classique pour Mlle SONIA BOETTGEN

LES CANNARDS DU CAPITOLE
FINAL
M. Georges Boettgen — Mlles. Gaby Reymo, Dizy Bonjour, Sonia Boettgen, Germaine Guise, Suzy Règine
M. Antoine Cassal et les Capitolio's Girls

CINEMA THEATRO CENTRAL

Empresa Pinfildi

O primeiro Music Hall familiar do Brasil

HOJE — HOJE

Grandiosas sessões chics familiares
A's 3 horas, 5 horas, 8,30 e 10,30
2 soberbas estréas chegadas com o «Mendoza» 2

Arthur Klein Familie Troupe de cyclistas serios e comicos. Rir, Sempre rir

ITA & FAMA notaveis musicaes

Izabelita Lopez bailarina hespanhola

D'ANSELMI - Maravilhoso encyclopedico vocal em suas originalidades. Exito Um assombro!

Lolita Beltran - Notavel interprete das dansas typicas hespanholas Luxo Belleza

Os Danillos, Della Valle, Bruno, Los Carolls, Gus Brown, Tignani, Rosita, Lisabella

D'ANSELMI artista fino e humorista.

Na Tela Um successo **JACK HOXIE** em
Dever de Consciencia
E a bella comedia
PANNO PARA MANGAS

5ª Feira Annette Kellermann em Venus dos mares do sul

Esta semana a chegar com o Massilia — **KANUI & LULA** um assombro! Cantos e bailes de Honolulù. Musica Hawaiense
Trio Panthos, Trio Dallic; The Dorlans

Cine-Theatro AMERICA

Hoje

A cidade eterna
Drama em 8 partes com a encantadora artista BARBARA LA MARR

A engraçada comedia em 2 partes
A los toros

CINEMA TIJUCA

Hoje

Sangue novo em gente nova
Engraçadissimo film com os dois queridos artistas VIOLA DANA e WALTER HIERS

O film dramatico em 5 partes
Fallando pela virtude
da Fox, com WILLIAM DESMOND

CINEMA AVENIDA

HOJE — HOJE — HOJE

O FADO

o mais bello, o mais emocionante dos films apresentados pela Empresa de Films de Arte Portugueza

O film será acompanhado na sua exhibição por musica especialmente escripta para elle.

Na orchestra toma parte um grupo de guitarristas

O FADO cantado pela gentil actriz **Alda Simões**

O FADO merece e deve ser visto por todos os portuguezes na sua interpretação admiravel que lhe dão

Eduardo Brazão e Emma de Oliveira

(Extra—O Film natural **Portugal pittoresco**)

Segunda-feira 29, O FADO ** Segunda-feira 29, O FADO ** Segunda-feira 29, O FADO ** Segunda-feira 29, O FADO ** Segunda-feira 29, O FADO

IDEAL

O MAIS CONFORTAVEL CINEMA DO RIO - PROPº M. PINTO

HOJE — a alma encantadora de Portugal a vibrar, novamente, numa das mais poeticas e emotivas pelliculas que a arte muda lusa já creou — HOJE

Vinde vér, no seu intenso soffrimento, nos seus anseios, na sua paixão em todos os seus aspectos delicados e sentimental as creaturas ideaes, que são as

MULHERES DA BEIRA

Um romance que vos enternece o coração, magistralmente vivido por um grupo admiravel de artistas, á frente **BRUNILDE JUDICE** e **Judice Costa, Raphael Marques, Mario Santos**, etc.

Uma obra delicada e pungente, baseada no livro celebre de Abel Botelho e divulgada pela Empresa de Films d'Art Porugueza. SETE PARTES.

Ainda os recantos e os costumes da velha Lusitania, num outro film de fundo pittoresco
Bom Jesus, Sameiro e Braga e os Festejos de S. João

Como extra, na matinée, uma empolgante producção da Paramount, em SETE PARTES
O ETERNO DILEMMA
com tres artistas celebres:
Claire Windsor, Bessie Love e Raymond Griffith

Preços, Poltronas, 2$000 — Camarotes, 10$000

Segunda-feira 29, O FADO ** Segunda-feira 29, O FADO ** Segunda-feira 29, O FADO ** Segunda-feira 29, O FADO ** Segunda-feira 29, O FADO

PARISIENSE

HOJE

Ponce, Irmão & Cia.

No Programma—BOM JESUS EM BRAGA
A tradicional festa de São João—Um mimo de arte que fala ás almas portuguezas que :—: vibra nas romarias populares —:—

Em pleno triumpho !

Os grandes films portuguezes !

MULHERES DA BEIRA

Uma joia da cinematographia portugueza! Technica irreprehensivel! Primorosa interpretação de

BRUNILDE JUDICE
— a admiravel artista da tela lusitana —

MARIO SANTOS
— o galan de temperamento apaixonado

ANTONIO PINHEIRO
— uma gloria do theatro portuguez —

MULHERES DA BEIRA

Delicioso romance de emoção e belleza. Lindissimas musicas regionaes acompanham a exhibição de

MULHERES DA BEIRA

CINE PALAIS

(Empresa Mattos, Mattos & Frankel) — (*Dominando sempre*)

HOJE — HOJE

JACKIE COOGAN

(O «GURY» PRODIGIOSO) — em

O PEQUENO ROBINSON CRUSOE'

Uma interessante parodia do celebre romance de Daniel Foe

Film da *Metro-Goldwyn*, distribuido pela *Paramount*

:: CINE-THEATRO RIALTO ::

HOJE — HOJE

Um programma cuja excellencia o proprio publico reconheceu. Mais uma obra forte, emocionante, mais uma producção que se recommenda por ter sido editada pela gloriosa VITAGRAPH

A MASCARA DA FORTUNA

Cinco partes de pittoresco amor e aventuras, tendo por heroe o famoso artista

EARLE WILLIAMS

secundado pela linda, pela delicada, pela seductora PATSY RUTH MILLER

Uma pellicula com todos os necessarios elementos para agradar aos amantes dos bons films

No mesmo programma, a impagavel comedia em 1 acto — **Juquinha Estroina** — **Verdadeiro conto da Carochinha**

BREVE—Um film primoroso
A Seducção do Dinheiro

Dia 9 de Julho, em soirée, estréa da Companhia Alda Garrido no espaçoso palco deste Cine-Theatro, reformado com todos os requisitos theatraes